FÉDÉRATION DÉPARTEMENTALE PÊCHE 31

Assemblée Générale de la Fédération de Pêche de la Haute-Garonne 2023

Dimanche 21 Avril 2024

Roques

FÉDÉRATION DÉPARTEMENTALE
PÊCHE 31

ASSEMBLEE GENERALE 2023
DIMANCHE 21 AVRIL 2024 A ROQUES/GARONNE

Ouverture de l'assemblée générale à 9 heures
par le président fédéral Norbert DELPHIN
Ordre du Jour

- Allocution du Président fédéral,
- Appel des AAPPMA par Jean-Pierre PICAUDE.

I – Rapport moral de Norbert DELPHIN

II – Effectifs fédéraux de Jean-Louis CASSAING et Jean-Pierre PICAUDE

III - Compte-rendu financier 2023 présenté par Christophe DUFOUR (Cabinet KPMG)

- *Compte de résultat et bilan 2023,*
- *Rapport de la commission de contrôle,*
- *Approbation des comptes 2023, et affectation du résultat 2023,*
- *Présentation du budget prévisionnel 2024,*
- *Approbation du budget prévisionnel 2024,*
- *Renouvellement de la commission de contrôle.*

IV – Compte-rendu d'activités de la Zone Cyprinicole de Jean-Louis CASSAING

- *Manifestations,*
- *Commission d'alevinage,*
- *Travaux,*

V – Compte-rendu d'activités de la Zone Salmonicole d'Henri RIBET

- *Alevinages,*
- *Travaux.*

VI – Synthèses des actions du milieu aquatique de Pierre FAVRIOU (chargé de mission)

VI – Commission communication de Jean-Pierre PICAUDE

VII - Compte-rendu des activités du pôle « Animations » d'Arnaud PENENT

VIII – Rapport de la Brigade Départementale et informations sur la garderie particulière des AAPPMA de Jean-Louis CASSAING

IX – Vœux des AAPPMA

X – Clôture des débats par Benoit JEAN, chef du service environnement, eau et forêt et chef du pôle politique et police de l'eau

ALLOCUTION

Bonjour à toutes et à tous,

C'est avec grand plaisir que je vous accueille au siège de la fédération, l'assemblée générale étant un moment privilégié de notre vie associative.

Je commencerai, malheureusement, par évoquer la disparition de nos collègues d'AAPPMA ayant servi la pêche association avec dévouement :

- Monsieur Robert BARD : PRESIDENT de l'AAPPMA de FRONTON
- Madame Maryse BERTUOL : SECRETAIRE de l'AAPPMA de la VALLEE DU TOUCH
- Monsieur Jean-Claude RAYSSIGUIER : ANCIEN TRESORIER de l'AAPPMA de la VALLEE DU GIROU
- Monsieur Daniel MEUNIER : MEMBRE de l'AAPPMA SAINT GAUDENS
- Monsieur Michel LARRUY : MEMBRE de l'AAPPMA SAINT GAUDENS

Ainsi que des proches parents et collaborateurs :

- Père de monsieur Mickaël NGUYEN, PRESIDENT de l'AAPPMA TOULOUSE
- Père de monsieur Daniel RODRIGUEZ, AAPPMA de SAINT-GAUDENS
- Frère de monsieur Norbert DELPHIN, PRESIDENT FEDERAL

Ayons une pensée pour eux ainsi que pour tous ceux que j'aurai omis de citer, vous voudrez bien m'en excuser.

Je vous remercie d'observer une minute de silence en leur mémoire.

Je souhaite la bienvenue aux nouveaux PRESIDENTS nommés :

- Alain CAPDEVILLE AAPPMA D'AULON
- Olivier BERMUDEZ AAPPMA FRONTON
- Gille CIDIN AAPPMA SAINT-BEAT
- Thierry ALONZO AAPPMA VALLEE DE LA LEZE

Ce mot de bienvenue est l'occasion de rappeler que Matthieu NAVARRO est notre trésorier fédéral. Il est déjà bien installé dans sa nouvelle fonction. Je tiens à le féliciter devant vous pour son engagement et son implication.

Je voudrais excuser :

- Monsieur Sylvain MABIRE, maire de Roques,
- Monsieur Jean-Pierre DIMON, président fédéral de l'Ariège,
- Monsieur René LOUBET, président fédéral du Gers,
- Monsieur René DELCROS, président fédéral du Tarn-et-Garonne.

Je veux remercier pour sa présence :

- Monsieur Benoît JEAN, chef du service environnement, eau et forêt et chef du pôle politique et police de l'eau
- Monsieur Jean-Luc CAZAUX, président fédéral des Hautes-Pyrénées,
- Monsieur David FERNANDEZ, président fédéral de l'Aude,
- Monsieur Christophe DUFOUR, directeur de notre cabinet comptable KPMG.

Je souhaite remercier monsieur Jean Louis CASSAING vice-président fédéral et président de la zone de seconde catégorie qui continue d'assurer ses responsabilités avec toujours la même assiduité depuis son domicile, et qui n'hésite pas à se déplacer pour assister aux réunions : conseil d'administration, commission communication, garderie .....

Je remercie également, les administrateurs et les personnels qui ont contribué à assurer la continuité du fonctionnement fédéral au service des AAPPMA.

L'AAPPMA de MONTREJEAU est candidate pour accueillir l'assemblée générale de l'année prochaine, n'ayant pu l'organiser cette année suite à des impératifs de dates.

Nous allons commencer nos travaux d'assemblée générale, merci à toutes et à tous de votre attention.

*_*_*_*_*_*_*_*_*_*

31
FEDERATION DÉPARTEMENTALE
PÊCHE

RAPPORT MORAL

Mesdames, Messieurs, je vous remercie pour votre présence et pour votre participation à cette assemblée générale.

La gestion de la fédération, en 2023 comme bon nombre d'autres structures, a dû faire face aux inconvénients suite à l'inflation et aux augmentations des achats indispensables au fonctionnement.

Les orientations financières prévues dans le budget prévisionnel 2023 ont tout de même permis de satisfaire prioritairement l'halieutisme ainsi que le fonctionnement des salariés.

C'est avec rigueur et sobriété que nous avons conduit l'exercice 2023. Vous le constaterez lors de la présentation des comptes plus loin dans le déroulé de l'ordre du jour. Je veux remercier à ce propos notre trésorier, Matthieu NAVARRO, et notre service comptable pour avoir su maîtriser nos dépenses.

Il faut remercier l'ensemble des administrateurs qui a contribué à l'effort collectif pour assurer une gestion raisonnable et protectrice pour l'avenir, ainsi que le personnel qui s'est impliqué avec professionnalisme.

Soyons tout de même avertis que l'impact financier d'après la crise COVID nous invite à la prudence dans les prévisions budgétaires à venir.

Comprenons tous que, nos effectifs diminuant, nos ressources propres baissent alors que les charges de fonctionnement indispensables augmentent au même rythme que la vie commune nationale.

Si je tenais à évoquer cela devant l'assemblée générale, c'est pour que nous prenions collectivement conscience de la situation, et que nous devrons ensemble contribuer à l'effort nécessaire pour assurer une continuité normale de gestion.

Malgré l'invitation à la prudence financière, nous restons déterminés et confiants, sachant compter sur vous et la force de notre réseau associatif pour poursuivre nos missions :

- Satisfaire les pêcheurs dans leur loisir,
- Protéger les milieux aquatiques,
- Veiller au bon état des populations piscicoles,
- Eduquer les jeunes pêcheurs,
- Améliorer la communication au plus près des adhérents.

C'est toujours avec conviction et déterminisme que le conseil d'administration travaille pour assurer ces missions.

L'année dernière, je vous invitais à venir consulter le registre des délibérations du conseil d'administration au siège de la fédération, je renouvelle cet appel et sachez que ce sera avec plaisir que nous nous rencontrerons.

Nous ne dérogeons toujours pas à notre vision globale de gestion dont la priorité est la **simplicité.**

Notre fidélité à ce principe nous permet d'éviter beaucoup de déboires dans un trafic désordonné de tendance à vouloir faire mieux qui s'avère contraire à l'amélioration escomptée.

Notre fil rouge est le respect du Code de l'Environnement sans y déroger et de se refuser à mettre en œuvre des règlements intérieurs.

Nous poursuivons nos missions statutaires de la fédération tout en participant aux travaux dans les autres structures de la pêche associative.

C'est ainsi que notre présence est effective au sein des gouvernances de :

- La Fédération Nationale pour la Pêche en France (FNPF),
- La Fondation des Pêcheurs,
- L'Association Régionale pour la Pêche en Occitanie (ARPO),
- L'Union des Fédérations du Bassin Adour Garonne (UFBAG),
- Le Club Halieutique Interdépartemental (CHI),
- Le SNASPL.

Il en est de même avec nos structures de tutelle :

- Services directs de l'Etat, avec la Direction Départementale des Territoires (DDT31),
- Le Conseil Economique Social Environnemental Régional (CESER),
- Le CODERS,
- L'Agence de l'eau Adour Garonne.

Cette année nous avons rencontré les services des Procureurs de la République de Toulouse et St-Gaudens, en la personne de monsieur Jacques DAHAN. Nous avons mis en travaux le recyclage, la formation des gardes-particuliers, la mise en place du travail non rémunéré et le suivi des infractions.

Je veux attirer votre attention sur des situations qui impactent nos missions et doit nous inviter à la vigilance pour défendre l'halieutisme.

Comme je vous l'ai déjà rappelé des groupements animalistes que j'appelle anti-humaniste militent pour condamner notre loisir.

Il en est de même pour certaines organisation anti pêche demandant d'interdire les alevinages y compris dans les lacs de Montagne.

Ces mêmes structures encouragent à protéger les prédateurs des populations piscicoles : cormorans, loutres, hérons et autres espèces.

S'agissant du problème cormorans, la FNPF est en attente d'un retour du ministère de l'Ecologie qui analyse le protocole à venir suite à l'étude d'impact réalisée sur 4 fédérations départementales.

Viennent s'ajouter à ces attaques de « bricoleurs d'écologie » et de façon sournoise, des clubs avec une vision élitiste de la pêche prônant pour une règlementation spécifique à leur pratique, loin de la pêche populaire que nous défendons.

Avec nos amis des fédérations voisines de pêche en Pyrénées, nous avons décidé de nous unir pour dénoncer ces actions et les combattre afin que ces détracteurs ne puissent pas arriver à leur objectif : SUPPRIMER L'HALIEUTISME.

J'ai toujours plaisir à rappeler le contexte national pour se remémorer la force de notre réseau national.

L'effectif français des pêcheurs est 1.500.000 adhérents dont 330.000 de moins de 18 ans qui gèrent 500.000 kilomètres de rivières avec un maillage territorial de 3700 AAPPMA organisées en 94 fédérations départementales, 12 associations régionales et 6 unions de bassin. C'est plus de 1000 salariés et plus de 50.000 bénévoles qui œuvrent pour le fonctionnement de ces structures dont le rôle est :

- social avant tout, en proposant au grand public un loisir de nature peu onéreux et respectueux du bon fonctionnement des écosystèmes,

- d'expertise avec un encadrement d'ingénierie en hydrobiologie et technique avec les agents de développement pour les missions de protection de milieux aquatiques et d'éducation à l'environnement,

- rôle économique avec 2 milliards d'impact.

J'ai orienté volontairement mon rapport moral pour attirer l'attention de cette assemblée sur deux points de vigilance :

- La maîtrise de nos orientations budgétaires dans le contexte économique qui ne nous est pas favorable et qui appelle à comprendre la nécessité de participer à l'effort collectif pour bien mener le fonctionnement fédéral.

- L'attention permanente pour combattre nos détracteurs dont la seule cible, est la disparition de notre loisir.

Je vous avoue que je reste serein pour mener et protéger nos missions car je sais pouvoir compter sur notre réseau associatif haut-Garonnais avec l'appui des autres structures de la pêche associative pour assurer la pérennité de nos activités aux services des pêcheurs.

Je vous remercie de votre attention et je laisse le soin aux présidents de commission et services de la fédération de vous présenter le rapport d'activité.

--*-*-*-*-*-*-*-*-*

FEDERATION DÉPARTEMENTALE
PÊCHE
31

EFFECTIFS

EFFECTIFS FEDERAUX

	2022	2023	VARIATION 31	VARIATION Assoc Région
MAJEURS	15 309	14 739	- 3,72%	- 4,50%
FEMMES	1 044	1 011	- 3,16%	- 4,88%
MINEURS	2 523	2 760	+ 9,39%	+ 11,03%
HEBDOMADAIRES	588	671	+ 14,12%	+ 2,42%
JOURNALIERES	2 409	2 695	+ 11,87%	+ 11,77%
DECOUVERTES	3 986	3 990	+ 0,10%	+ 6,22%

Afin de satisfaire à nos obligations statutaires voici le bilan de nos effectifs.
Ce tableau vous en donne le nombre, par catégories d'adhérents, pour l'année écoulée.

Comme vous pouvez le lire, nos effectifs sont en diminution pour les cartes personnes majeures et les cartes femmes.

Les cartes pour mineurs affichent à nouveau une belle progression.

Une seule ombre au tableau : l'augmentation notoire des cartes journalières qui entraine, par voie de conséquence, la diminution des cartes pour personnes majeures.

MEMBRES ACTIFS : Interfédérales + Majeurs + Femmes + Mineurs 12 à 18 ans

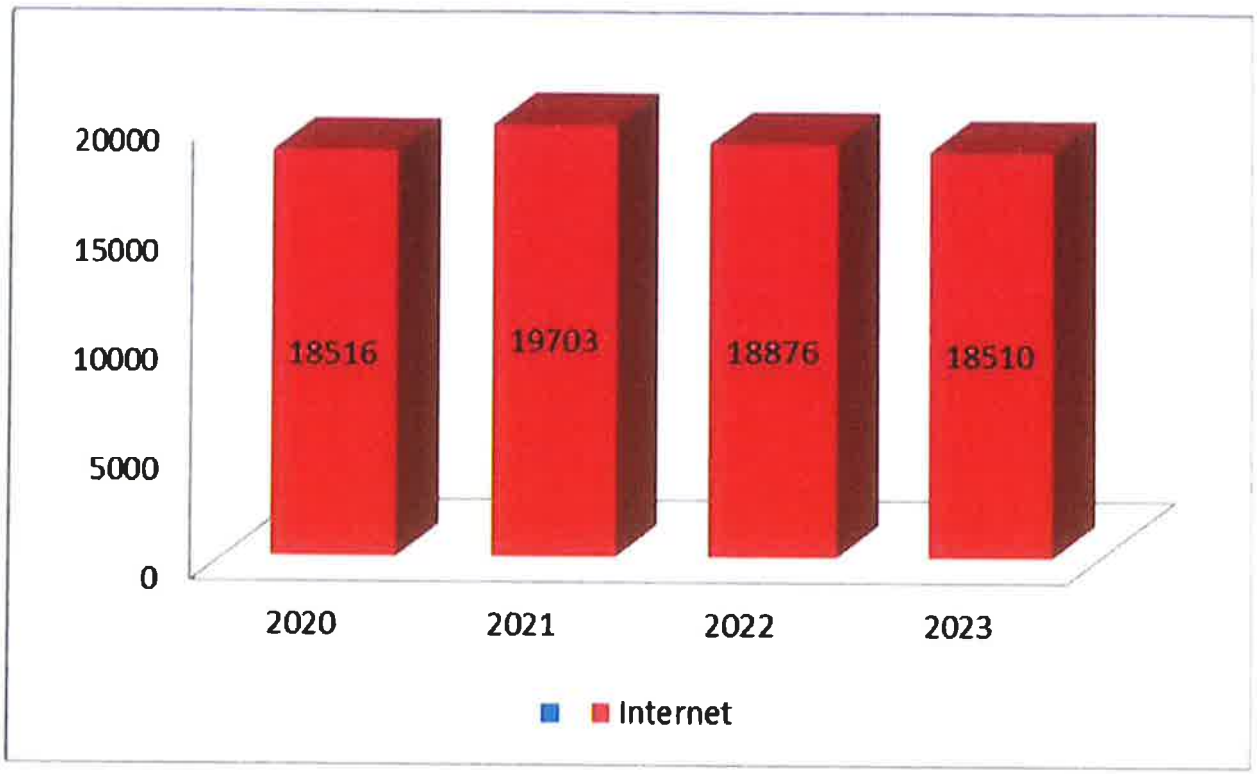

Avec un total de 18 510 membres actifs, nous constatons une perte de 366 membres, soit :
Une diminution de 570 « Personne majeure » et 33 « Femme ».
Un gain de 237 « Mineur de 12 à 18 ans » vient atténuer la perte de membres actifs et la réduire à 2%.

MEMBRES OCCASIONNELS : Hebdomadaires + Journaliers

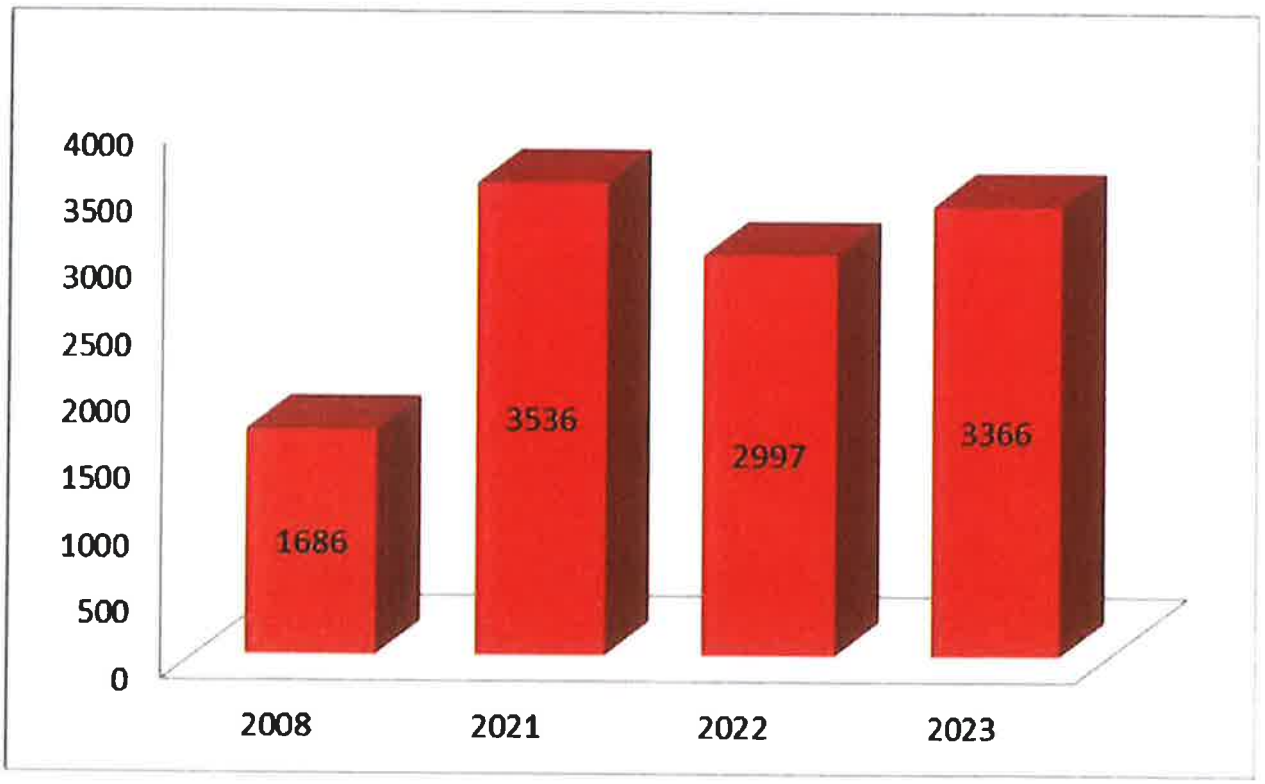

Les membres occasionnels (2695 journaliers et 671 hebdomadaires) sont en augmentation de 12,3% par rapport à 2022 confirmant leur montée en puissance depuis 2008.

EVOLUTION GLOBALE HORS CARTES « DECOUVERTE »

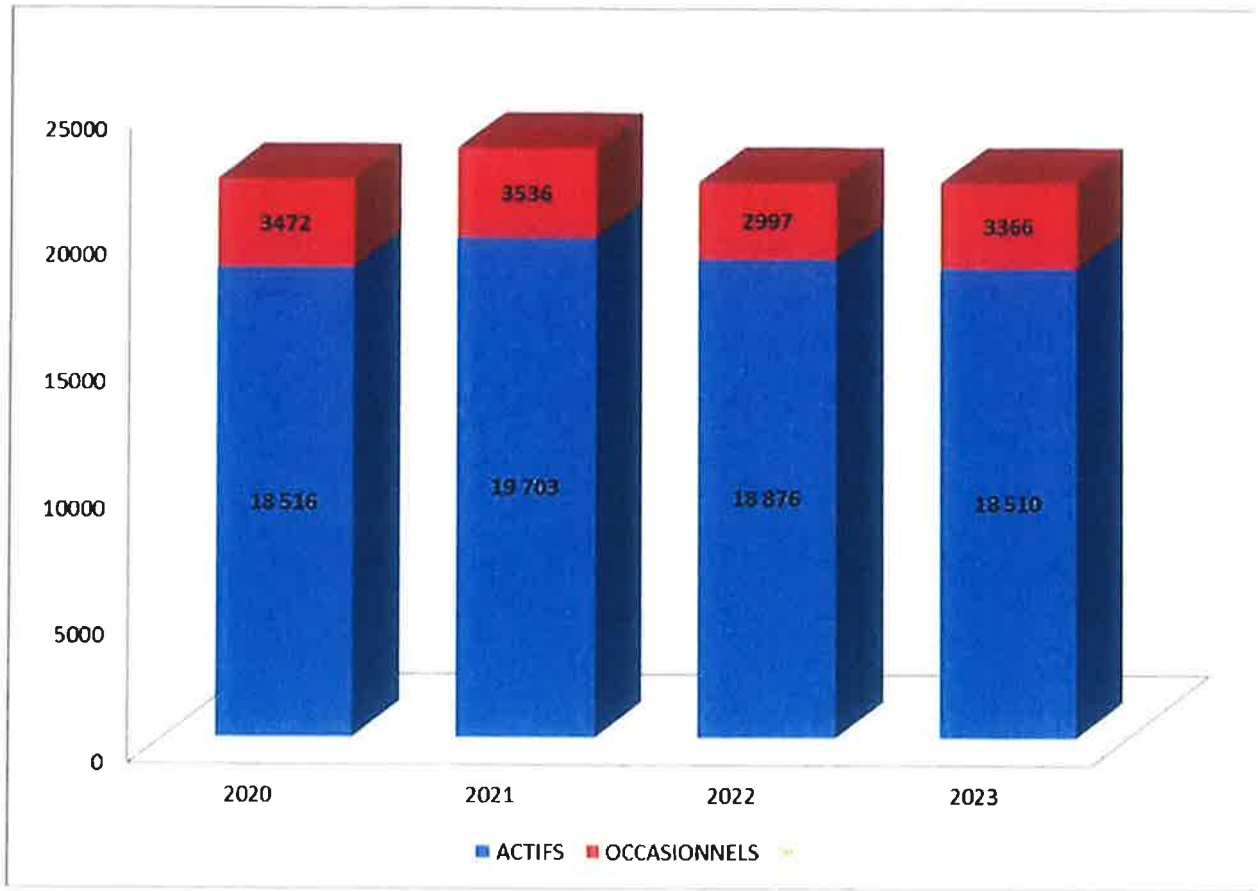

Avec un effectif global, hors cartes « découverte », de 21 876 adhérents, la Fédération de pêche de la Haute-Garonne connait une certaine stabilité (+3), et figure toujours en bonne position au niveau national.

Vous trouverez tous les chiffres détaillés des variations par association de la Haute-Garonne et par Fédération de l'ARPO voisines du 31, dans le compte-rendu d'assemblée générale qui vous sera envoyé ultérieurement.

Je vous remercie de votre attention et laisse la parole à Jean-Pierre PICAUDE pour une analyse plus approfondie des chiffres.

VARIATION DES EFFECTIFS 2022 / 2023

ASSOCIATIONS	MAJEURS + INTERFEDERALES			FEMMES			MINEURS 12 à 18			HEBDOMADAIRES			JOURNALIERES			DECOUVERTE - 12 ans			TOTAL
	2022	2023	Ecart	2022	2023	Ecart	2022	2023	Ecart	2022	2023	Ecart	2022	2023	Ecart	2022	2023	Ecart	
ARBAS	135	116	-19	5	7	2	10	21	11	5	6	1	7	30	23	32	41	9	221
ASPET/GER JOB	134	133	- 1	11	13	2	30	24	- 6	6	11	5	29	36	7	38	26	- 12	243
AULON	30	31	1	2	2	0	8	12	4	1	0	- 1	5	4	- 1	12	5	- 7	54
AURIAC/VENDINELLE	0	0	0	0	0	0	0	0	0	0	0	0	0	0	0	0	0	0	0
AURIGNAC	111	114	3	12	8	- 4	28	29	1	5	2	- 3	9	8	- 1	20	25	5	186
AUTERIVE	146	115	-31	17	12	- 5	18	29	11	1	7	6	28	21	- 7	33	29	- 4	213
AVIGNONET-LAURAGAIS	58	53	-5	4	2	- 2	10	7	- 3	5	0	- 5	5	7	2	20	11	- 9	80
BAS SALAT	182	185	3	16	20	4	26	26	0	11	11	0	16	42	26	47	53	6	337
BAZIEGE	185	191	6	9	12	3	48	45	- 3	4	1	- 3	40	29	- 11	78	82	4	360
BESSIERES	530	546	16	36	40	4	67	76	9	9	14	5	39	22	- 17	122	135	13	833
BLAGNAC	0	0	0	0	0	0	0	0	0	0	0	0	0	0	0	0	0	0	0
BOULOGNE / GESSE	154	141	-13	15	11	- 4	44	50	6	15	20	5	22	28	6	41	33	- 8	283
BUZET/TARN	96	99	3	8	4	- 4	12	25	13	2	0	- 2	6	16	10	37	36	- 1	180
CALMONT	108	95	-13	8	7	- 1	26	22	- 4	17	10	- 7	23	31	8	35	35	0	200
CARAMAN	138	133	-5	15	12	- 3	23	40	17	0	4	4	35	32	- 3	40	62	22	283
CARBONNE	423	439	16	36	35	- 1	76	101	25	24	41	17	110	116	6	105	115	10	847
CASTANET TOLOSAN	816	725	-91	39	49	10	118	129	11	17	34	17	85	87	2	241	201	- 40	1225
CAZERES	255	237	-18	23	17	- 6	51	68	17	5	14	9	18	29	11	83	78	- 5	443
CIERP-GAUD	124	146	22	4	11	7	23	20	- 3	19	12	- 7	61	68	7	26	36	10	293
CINTEGABELLE	94	112	18	6	7	1	16	19	3	9	4	- 5	14	23	9	22	21	- 1	186
FOS	80	69	-11	5	5	0	10	4	- 6	3	2	- 1	21	14	- 7	8	4	- 4	98
FRONTON	170	169	-1	14	4	- 10	35	54	19	6	3	- 3	29	35	6	55	55	0	320
GRENADE	370	364	-6	24	24	0	68	77	9	9	16	7	56	77	21	102	139	37	697
ISLE EN DODON	139	116	-23	8	10	2	13	17	4	9	5	- 4	26	13	- 13	25	16	- 9	177
LE FOUSSERET	87	74	-13	6	5	- 1	21	14	- 7	3	5	2	8	9	1	20	26	6	133
LEGUEVIN	191	137	-54	14	7	- 7	38	35	- 3	2	8	6	35	12	- 23	64	87	23	286
LEVIGNAC	78	32	-46	8	4	- 4	17	6	- 11	1	2	1	4	3	- 1	20	21	1	68
LONGAGES	363	350	-13	26	17	- 9	52	52	0	15	6	- 9	21	29	8	57	54	- 3	508
LOUDET	35	21	-14	2	2	0	4	4	0	0	0	0	0	1	1	4	6	2	34
LUCHON	337	343	6	25	28	3	62	61	- 1	86	89	3	170	191	21	106	194	88	906
MARIGNAC	123	135	12	4	4	0	10	11	1	5	6	1	14	26	12	11	18	7	200
MARTRES TOLOSANE	61	44	-17	5	0	- 5	10	11	1	4	3	- 1	4	11	7	12	13	1	82
MELLES	13	13	0	3	2	- 1	2	5	3	0	0	0	4	0	- 4	0	1	1	21
MIREPOIX/TARN	21	23	2	1	1	0	3	3	0	0	0	0	4	0	- 4	3	2	- 1	29
MONTBRUN BOCAGE	39	37	-2	5	4	- 1	8	9	1	2	0	- 2	15	4	- 11	13	16	3	70
MONTESQUIEU VOLVESTRE	89	81	-8	8	9	1	25	26	1	4	4	0	11	11	0	33	39	6	170

VARIATION DES EFFECTIFS 2022 / 2023

ASSOCIATIONS	MAJEURS + INTERFEDERALES			FEMMES			MINEURS 12 à 18			HEBDOMADAIRES			JOURNALIERES			DECOUVERTE - 12 ans			TOTAL
	2022	2023	Ecart	2022	2023	Ecart	2022	2023	Ecart	2022	2023	Ecart	2022	2023	Ecart	2022	2023	Ecart	
MONTREJEAU	335	332	-3	21	31	10	35	55	20	12	10	- 2	45	51	6	60	84	24	563
MURET	384	367	-17	23	18	- 5	49	64	15	22	16	- 6	88	86	- 2	83	76	- 7	627
PLAIS/FONS/COL/LA SALV	1181	1157	-24	66	77	11	166	203	37	24	36	12	165	195	30	353	333	- 20	2001
REVEL	588	542	-46	53	47	- 6	132	130	- 2	12	42	30	113	111	- 2	227	160	- 67	1032
RIEUX-VOLVESTRE	48	51	3	4	3	- 1	18	17	- 1	5	2	- 3	12	8	- 4	10	10	0	91
SAINT-BEAT	72	76	4	2	2	0	3	4	1	5	10	5	30	13	- 17	7	9	2	114
SAINT-GAUDENS	1168	1093	-75	95	81	- 14	223	227	4	45	41	- 4	139	148	9	254	253	- 1	1843
SAINT-LYS	322	310	-12	18	16	- 2	52	55	3	5	5	0	50	66	16	117	104	- 13	556
SAINT-MARTORY	90	79	-11	7	5	- 2	21	20	- 1	1	5	4	12	13	1	26	30	4	152
SENGOUAGNET	33	26	-7	4	2	- 2	1	0	- 1	0	0	0	3	1	- 2	6	5	- 1	34
TOULOUSE	3555	3582	27	213	211	- 2	486	503	17	104	123	19	559	625	66	742	678	- 64	5722
TOURNEFEUILLE	114	107	-7	9	11	2	22	28	6	3	3	0	18	27	9	47	37	- 10	213
VALLEE DE LA LEZE	192	190	-2	19	23	4	56	52	- 4	3	2	- 1	14	18	4	79	66	- 13	351
VALLEE DU GIROU	224	205	-19	15	13	- 2	29	39	10	5	5	0	31	42	11	57	52	- 5	356
VALLEE DU TOUCH	175	158	-17	12	11	- 1	39	34	- 5	4	4	0	27	36	9	56	32	- 24	275
VENERQUE	186	195	9	12	15	3	26	31	5	3	6	3	33	40	7	56	73	17	360
VILLEFRANCHE LAUR.	279	247	-32	18	16	- 2	60	66	6	16	12	- 4	20	39	19	92	92	0	472
VILLEMUR/TARN	200	179	-21	11	19	8	46	49	3	6	9	3	40	53	13	85	109	24	418
VILLENEUVE-TOLOSANE	238	217	-21	18	15	- 3	47	51	4	9	0	- 9	36	58	22	64	72	8	413
PECHEURS AMATEURS	10	7	-3			0			0						0			0	7
TOTAL	15309	14739	-3,72%	1044	1011	-3,16%	2523	2760	9,39%	588	671	14,12%	2409	2695	11,87%	3986	3990	0,10%	25866
VARIATION		- 570	-3,72%		- 33	-3,16%		237	9,39%		83	14,12%		286	11,87%		4	0,10%	
TOTAL GENERAL	25866																		
TOTAL ACTIFS / ADMIS	18510									3366						3990			
VARIATION	- 366				-1,94%						369	12,31%					4	0,10%	
Variation hors - de 12 ans	3																		
VARIATION GLOBALE	7																		

DEPARTEMENT	TYPES de CARTES																		
	MAJEURE			MINEURE			DECOUVERTE ENFANTS			DECOUVERTE FEMME			JOURNALIERE			HEBDOMADAIRE			TOTAL
	Carte 2022	Carte 2023	%	Carte 2022	Carte 2023	%	Carte 2022	Carte 2023	%	Carte 2022	Carte 2023	%	Carte 2022	Carte 2023	%	Carte 2022	Carte 2023	%	
ARIEGE	6 092	5 589	-8,26	895	961	7,37	1 560	1 504	-3,59	448	405	-9,60	3 996	1 867	-53,28	728	804	10,44	**11 130**
AUDE	5692	5374	-5,59	1005	1140	13,43	1418	1434	1,13	425	410	-3,53	1092	1246	14,10	368	387	5,16	**9991**
AVEYRON	9 336	8 853	-5,17	1 916	2 085	8,82	3 400	3 762	10,65	814	740	-9,09	2 532	4 113	62,44	1170	1321	12,91	**20 874**
HAUTE GARONNE	15 309	14 739	-3,72	2 523	2 760	9,39	3986	3990	0,10	1044	1011	-3,16	2409	2695	11,87	588	671	14,12	**25 866**
GERS	4 795	4 781	-0,29	922	1063	15,29	1 302	1 392	6,91	400	396	-1,00	870	955	9,77	331	441	33,23	**9 028**
LOT	5 769	5 541	-3,95	1 085	1 148	5,81	2 853	3 037	6,45	380	402	5,79	1941	1872	-3,55	919	1030	12,08	**13 030**
HAUTES PYRENNEES	7 352	7 078	-3,73	1 354	1 619	19,57	3 252	3 263	0,34	575	550	-4,35	2154	2115	-1,81	1260	1430	13,49	**16 055**
TARN	9 522	8 879	-6,75	1 486	1 661	11,78	2 297	2 384	3,79	768	716	-6,77	1552	1660	6,96	401	388	-3,24	**15 688**
TARN ET GARONNE	6 373	6 245	-2,01	1 352	1 484	9,76	2 411	3 112	29,08	491	454	-7,54	1003	1451	44,67	215	212	-1,40	**12 958**
TOTAUX CARTES	**70 240**	**67 079**		**12 538**	**13 921**		**22 479**	**23 878**		**5 345**	**5 084**		**17 549**	**17 974**		**5 980**	**6 684**		**124 629**
Evolution des ventes de cartes de 2022 en 2023 en %	**-4,50**			**11,03**			**6,22**			**-4,88**			**2,42**			**11,77**			

En 2023, 6 AAPPMA vendent 50 % des cartes de pêche*, 11 autres en vendent 2 %

* y compris Options

Nombre

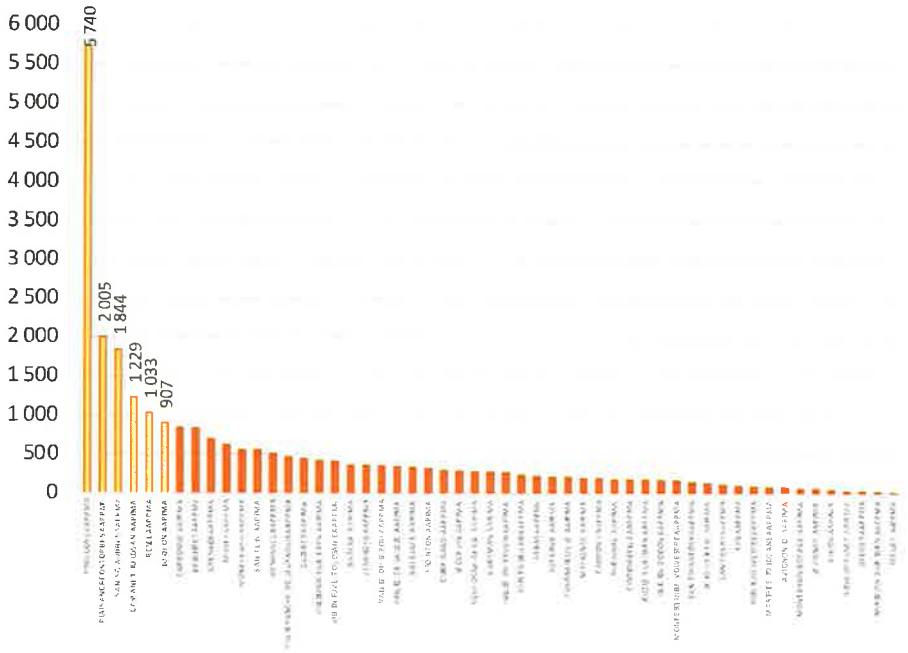

Taux cumulé

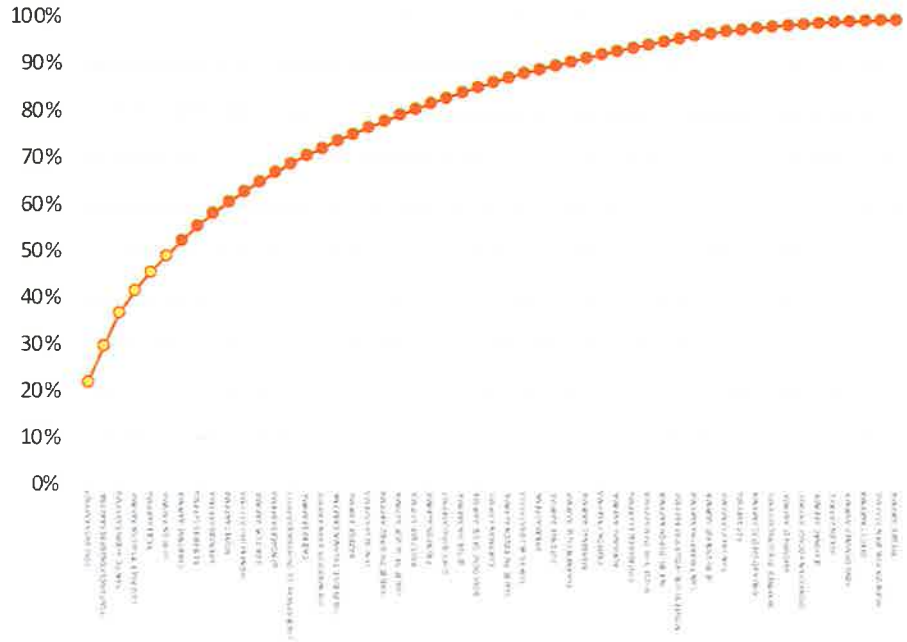

Les recettes des cotisations fédérales s'érodent

Sur la base des recettes des cotisations perçues par la fédération départementale en 2010, on constate à fin mars 2024 :

- Une perte cumulée des recettes de 1,4 M€
- Une diminution des recettes de 200 k€ en 2023, soit une diminution de 23,6 %

Les cotisations perçues en 2023 sont en baisse de 15 % par rapport à 2017, à fin mars 2024.

Les hausses de prix des cartes de pêche n'ont pas arrêté la chute des recettes, dans le temps.

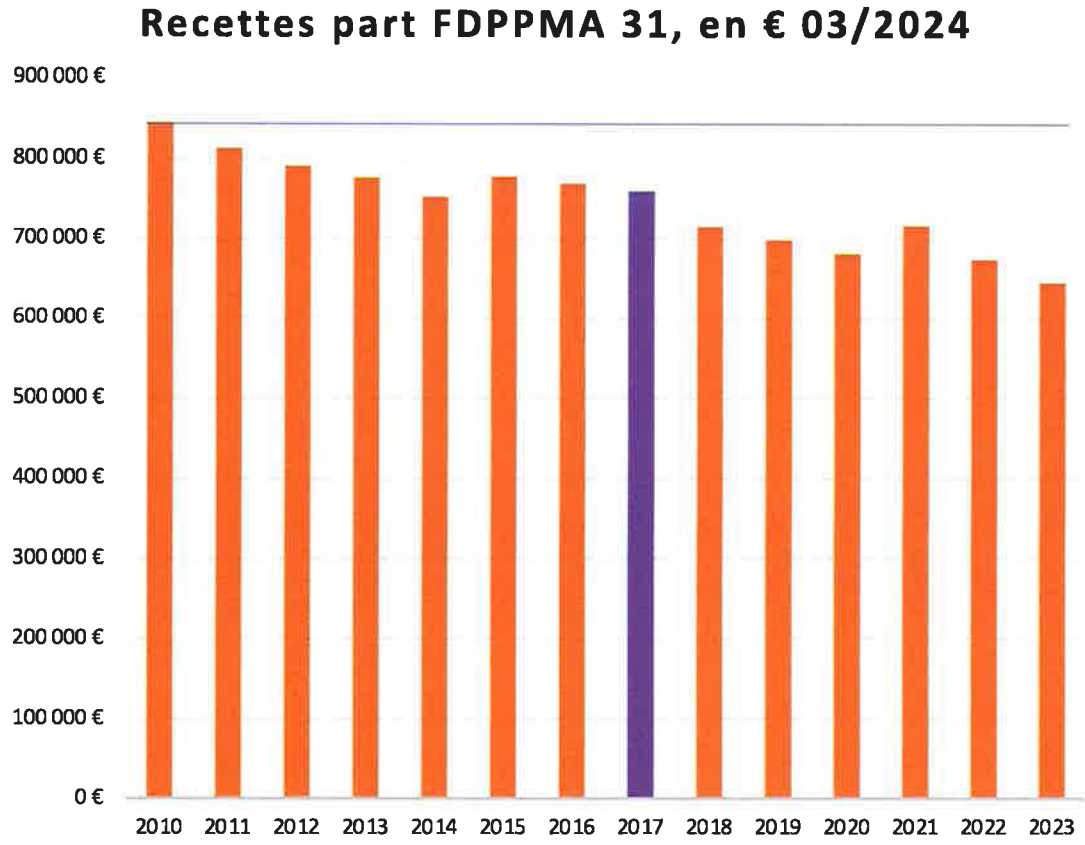

Quelle est l'évolution des ventes par AAPPMA, en 2023 par rapport à 2017 ?

Variation en nombre entre 2017 et 2024
- 2.934

Variation en taux entre 2017 et 2024
- 10,17 %

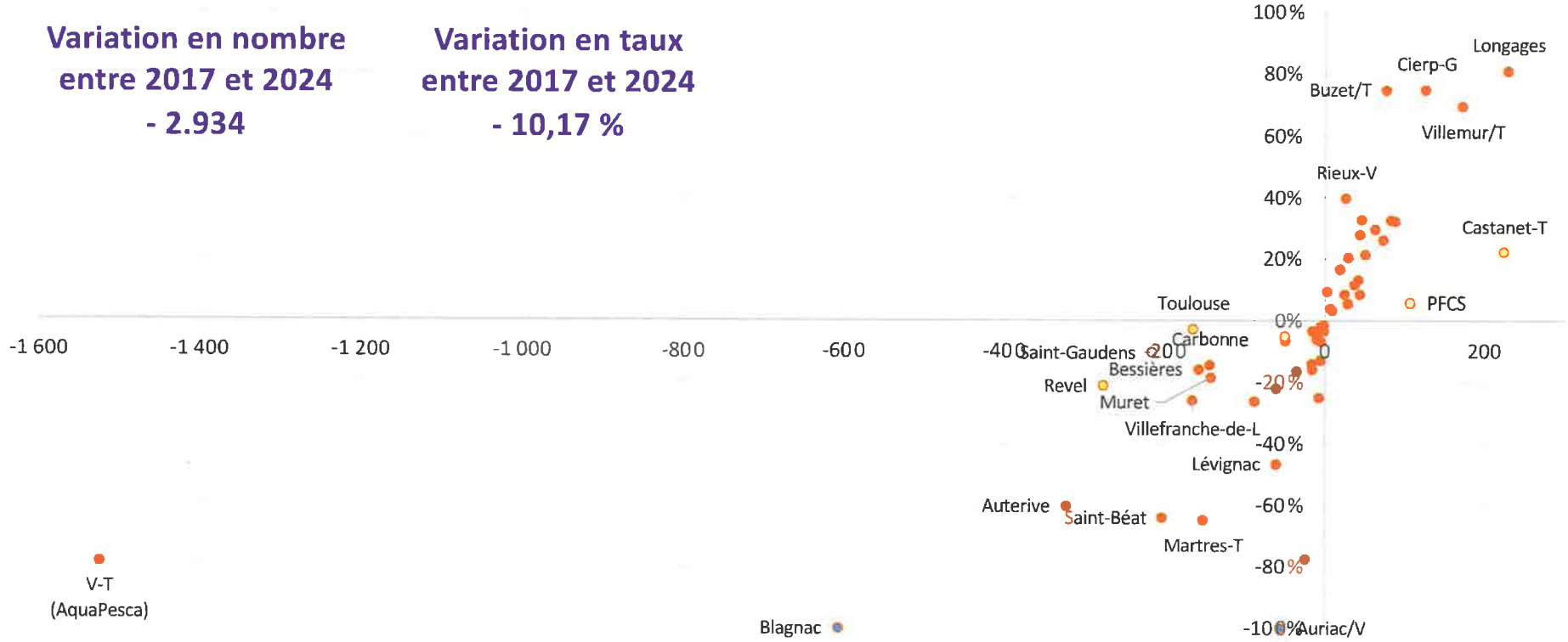

Quelle est l'évolution des ventes par type de carte, en 2023 par rapport à 2017 ?

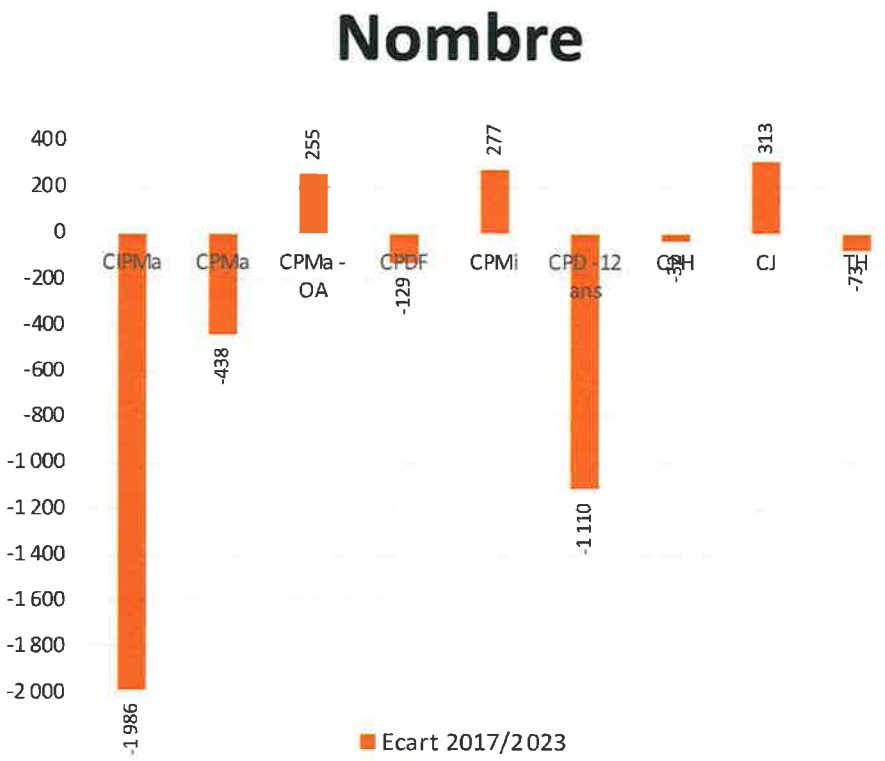

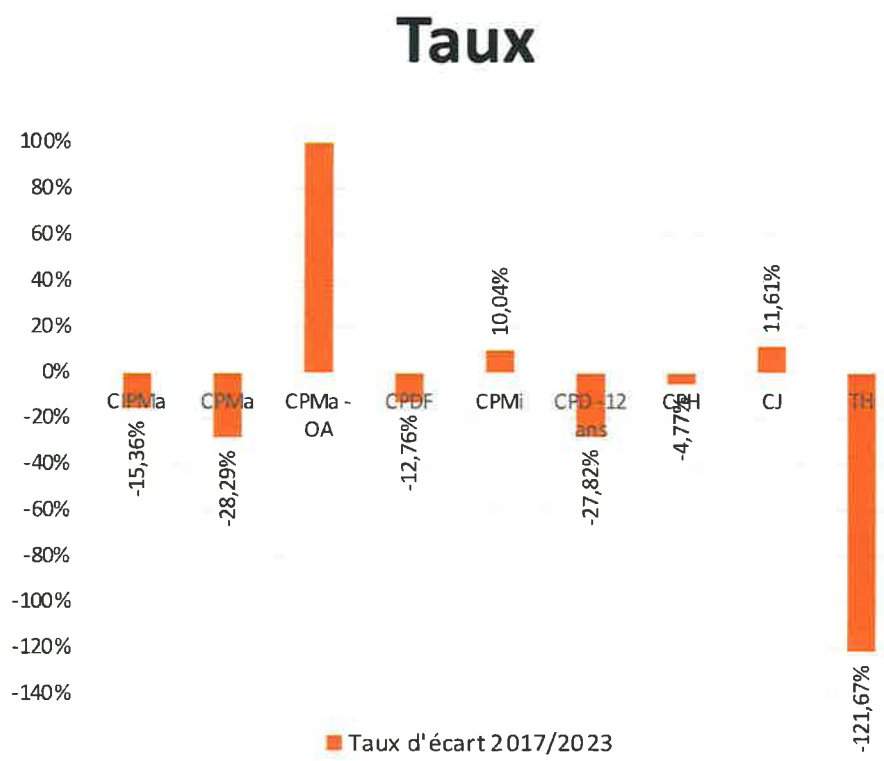

Quelle est l'évolution des recettes totales* par AAPPMA, en 2023 par rapport à 2017 ?

* Sans correction de l'inflation

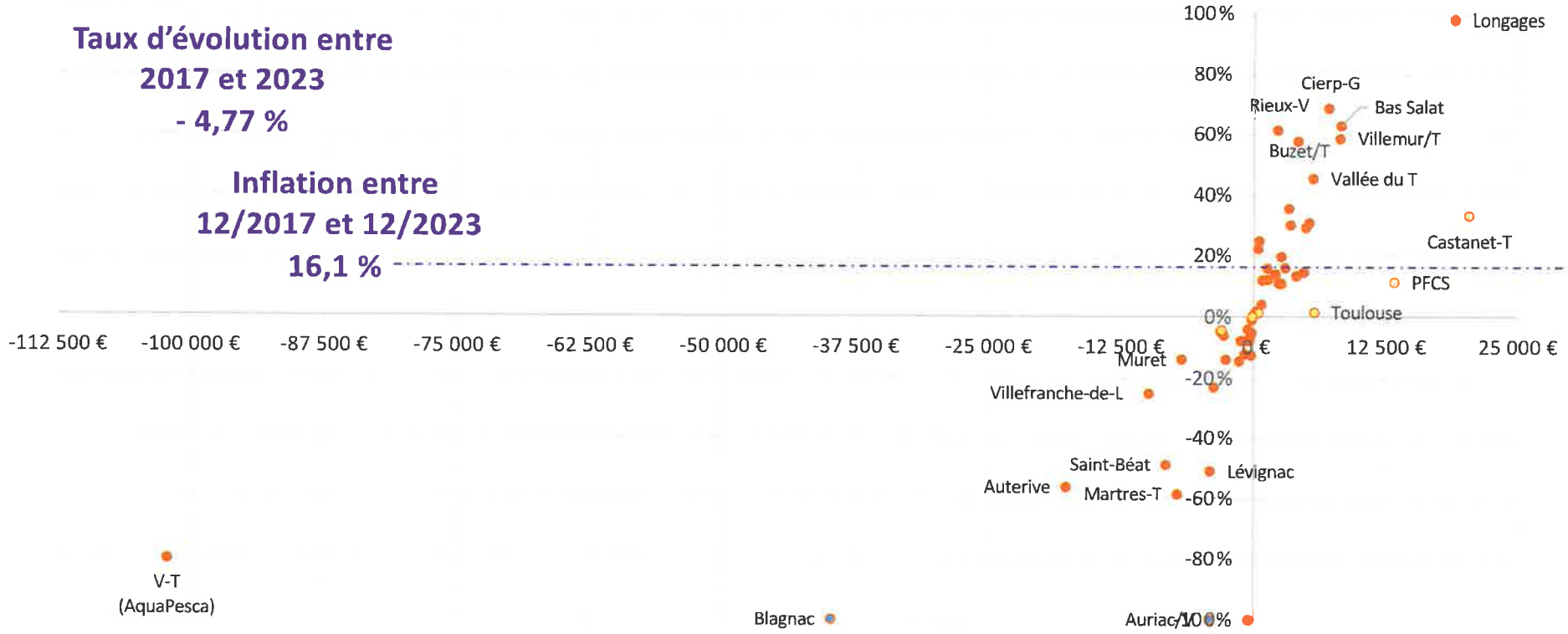

Quelle est le manque de recettes totales par AAPPMA, en 2023 par rapport à 2017 ?

* Avec correction de l'inflation

Les recettes totales 2023 sont inférieures de 369 k€ par rapport à 2017

Quelle est l'évolution du nombre de pêcheurs par commune, en 2023 par rapport à 2017 ?

TOTAL HAUTE-GARONNE	24 231	21 701	-2 530	-10,44 %

Les 15 plus gros écarts en positif

Commune	2017	2023	Ecart	Taux d'écart
CADOURS	9	21	12	133,33%
LA MAGDELAINE-SUR-TARN	31	43	12	38,71%
VILLAUDRIC	43	55	12	27,91%
LE BORN	14	27	13	92,86%
NOÈ	78	91	13	16,67%
FAUGA	61	75	14	22,95%
SAINTE-FOY-D'AIGREFEUILLE	18	32	14	77,78%
SAINT-JORY	123	139	16	13,01%
FRONTON	127	144	17	13,39%
PECHBONNIEU	61	79	18	29,51%
AUCAMVILLE	116	135	19	16,38%
LESPINASSE	52	82	30	57,69%
SAINT-ORENS-DE-GAMEVILLE	196	230	34	17,35%
MONTESQUIEU-VOLVESTRE	123	159	36	29,27%
VILLEMUR-SUR-TARN	180	222	42	23,33%

Les 15 plus gros écarts en négatif

Commune	2017	2023	Ecart	Taux d'écart
TOULOUSE	2 832	2 602	-230	-8,12%
REVEL	407	290	-117	-28,75%
MURET	464	356	-108	-23,28%
AUTERIVE	285	199	-86	-30,18%
PORTET-SUR-GARONNE	196	120	-76	-38,78%
TOURNEFEUILLE	403	329	-74	-18,36%
GRENADE	246	181	-65	-26,42%
SAINT-GAUDENS	411	358	-53	-12,90%
VILLEFRANCHE-DE-LAURAGAIS	177	131	-46	-25,99%
BAZIÈGE	119	74	-45	-37,82%
CASTANET-TOLOSAN	217	173	-44	-20,28%
CINTEGABELLE	148	107	-41	-27,70%
BAGNÈRES-DE-LUCHON	125	86	-39	-31,20%
FROUZINS	174	135	-39	-22,41%
CARBONNE	269	232	-37	-13,75%

Quelle est l'évolution, sur la même période, pour les seules ventes de CIPMa et de CPMa ?

TOTAL HAUTE-GARONNE	15 071	12 978	-2 093	-13,89 %

Les 15 plus gros écarts en négatif

Commune	2017	2023	Ecart	Taux d'écart
TOULOUSE	1 723	1 531	-192	-11,14%
MURET	296	230	-66	-22,30%
PORTET-SUR-GARONNE	131	78	-53	-40,46%
TOURNEFEUILLE	230	181	-49	-21,30%
COLOMIERS	264	222	-42	-15,91%
REVEL	217	175	-42	-19,35%
SAINT-ORENS-DE-GAMEVILLE	142	105	-37	-26,06%
CASTANET-TOLOSAN	139	103	-36	-25,90%
GRENADE	147	111	-36	-24,49%
VILLEFRANCHE-DE-LAURAGAIS	112	78	-34	-30,36%
BAZIÈGE	69	38	-31	-44,93%
BESSIÈRES	103	73	-30	-29,13%
SEYSSES	142	114	-28	-19,72%
FROUZINS	116	90	-26	-22,41%
SAINT-GAUDENS	253	227	-26	-10,28%

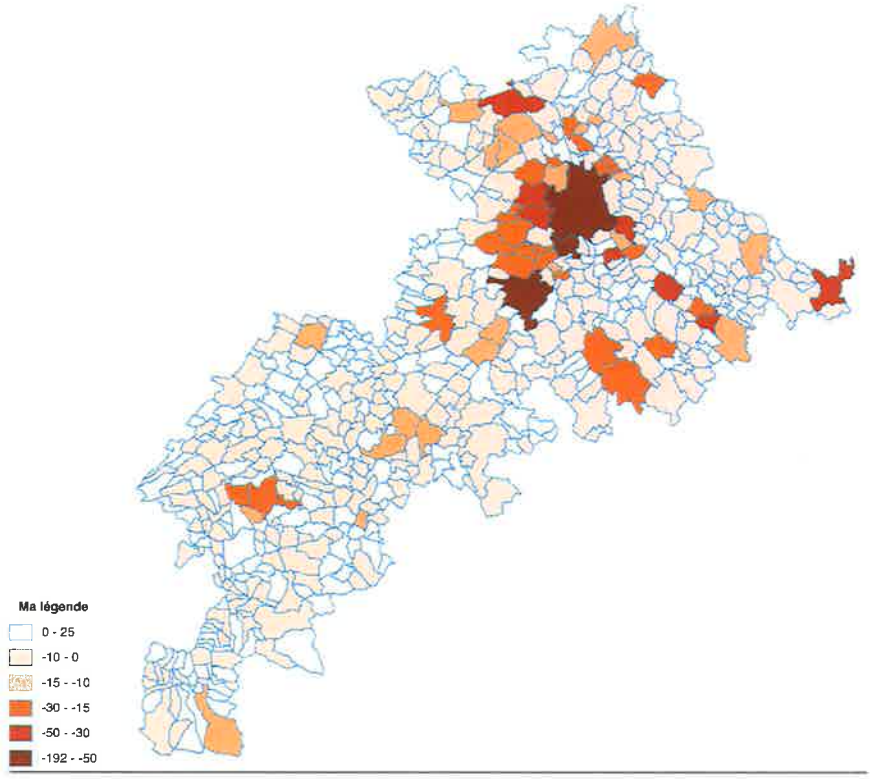

https://macarte.ign.fr/carte/HY9oUv/Ecart-pecheurs-CPMa-et-CIPMa-entre-2017-et-2023

Nous approchons du moment où le montant à la baisse des cotisations fédérales va croiser le montant à la hausse des charges salariales

- C'est-à-dire que le fonctionnement et l'entretien des équipements, les investissements nécessaires pour les maintenir à niveau, etc. doivent être financés par des recettes apportées par les salariés, des subventions, des économies.
- Les consommateurs sont sensibles aux sollicitations qui leurs sont faites.
  - Les consommateurs « pêcheurs » aussi.
  - Plus de la moitié des pêcheurs achètent une carte de pêche une seule année sur 6 !
- Il est de notre responsabilité à tous, élus des AAPPMA :
  - De solliciter les consommateurs pour les intéresser à la pêche,
  - De fidéliser le maximum de consommateurs « pêcheurs ».
    - Créer du lien
    - Communiquer (presse, réseaux sociaux, CMS.eolas – Gestion – Campagne Mailing)

Le prix des cartes de pêche est-il un frein au développement de la pêche de loisir ?

Année	CIPMa	CIPMa 2024	CPMa	CPMa 2024	CPDF	CPDF 2024	CPMi	CPMi 2024	-12 ans	-12 ans 2024	CPH	CPH 2024	CJ	CJ 2024
2011	85 €	106 €	65 €	81 €	30 €	37 €	20 €	25 €	2 €	2 €	30 €	37 €	10 €	12 €
2012	85 €	104 €	65 €	79 €	30 €	37 €	20 €	24 €	2 €	2 €	30 €	37 €	10 €	12 €
2013	89 €	107 €	69 €	83 €	30 €	36 €	20 €	24 €	5 €	6 €	30 €	36 €	12 €	14 €
2014	90 €	107 €	70 €	83 €	30 €	36 €	20 €	24 €	5 €	6 €	30 €	36 €	12 €	14 €
2015	95 €	112 €	73 €	86 €	32 €	38 €	20 €	24 €	6 €	7 €	32 €	38 €	15 €	18 €
2016	95 €	112 €	73 €	86 €	32 €	38 €	20 €	24 €	6 €	7 €	32 €	38 €	15 €	18 €
2017	95 €	112 €	73 €	86 €	32 €	38 €	20 €	24 €	6 €	7 €	32 €	38 €	15 €	18 €
2018	96 €	112 €	74 €	86 €	33 €	38 €	20 €	23 €	6 €	7 €	32 €	37 €	15 €	17 €
2019	96 €	110 €	74 €	85 €	33 €	38 €	20 €	23 €	6 €	7 €	32 €	37 €	15 €	17 €
2020	100 €	113 €	77 €	87 €	35 €	40 €	21 €	24 €	6 €	7 €	33 €	37 €	15 €	17 €
2021	100 €	113 €	77 €	87 €	35 €	39 €	21 €	24 €	6 €	7 €	33 €	37 €	15 €	17 €
2022	100 €	110 €	77 €	85 €	35 €	39 €	21 €	23 €	6 €	7 €	33 €	36 €	15 €	17 €
2023	105 €	110 €	80 €	84 €	36 €	38 €	22 €	23 €	7 €	7 €	34 €	36 €	16 €	17 €
2024	110 €		85 €		40 €		25 €		7 €		35 €		17 €	

FEDERATION DÉPARTEMENTALE
PÊCHE

COMPTE-RENDU FINANCIER

KPMG

Bilan Actif

Fédération Hte-Garonne pour la Pêche

Actif			Au 31/12/2023			Au 31/12/2022
			Montant brut	Amort. ou Prov.	Montant net	
Actif immobilisé	Immobilisations incorporelles	Frais d'établissement Frais de recherche et développement Donations temporaires d'usufruit Concessions, brevets, licences, marques, procédés, logiciels, droits et valeurs similaires (1) Immobilisations incorporelles en cours Avances et acomptes	38 397	19 679	18 717	16 894
		TOTAL	38 397	19 679	18 717	16 894
	Immobilisations corporelles	Terrains	844 170	319 161	525 008	543 884
		Constructions	2 689 204	1 054 564	1 634 640	1 730 247
		Inst.techniques, mat.out.industriels	1 055 857	750 076	305 781	352 682
		Immobilisations corporelles en cours				
		Avances et acomptes				5 663
		TOTAL	4 589 232	2 123 802	2 465 430	2 632 477
	Biens reçus par legs ou donations destinés à être cédés					
	Immobilisations financières (2)	Participations et créances rattachées Autres titres immobilisés Prêts Autres	100 045		100 045	100 045 968
		TOTAL	100 045		100 045	101 013
		Total I	4 727 675	2 143 482	2 584 193	2 750 385
Actif circulant	Stocks et en cours		609 296	4 400	604 896	627 660
	Créances	Créances clients, usagers et comptes rattachés	16 392	1 536	14 856	31 493
		Créances reçues par legs ou donations				
		Autres	240 430		240 430	225 227
		TOTAL	256 823	1 536	255 287	256 720
	Divers	Valeurs mobilières de placement				
		Instruments de trésorerie				
		Disponibilités	477 391		477 391	478 966
		Charges constatées d'avance (4)	41 861		41 861	34 510
		Total II	1 385 372	5 936	1 379 436	1 397 857
Frais d'émission des emprunts		III				
Primes de remboursement des emprunts		IV				
Ecart de conversion Actif		V				
		TOTAL DE L'ACTIF (I+II+III+IV+V)	6 113 047	2 149 418	3 963 629	4 148 243
Renvois	(1) Dont droit au bail (2) Part à moins d'un an (brut) des immobilisations financières (3) et (4) Dont à plus d'un an (brut)					

KPMG

Bilan Passif

Fédération Hte-Garonne pour la Pêche

	Passif	Au 31/12/2023	Au 31/12/2022
Fonds propres	**Fonds propres sans droit de reprise**		
	Fonds propres statutaires	3 375 394	3 640 311
	Fonds propres complémentaires		
	Fonds propres avec droit de reprise		
	Fonds propres statutaires		
	Fonds propres complémentaires		
	Écarts de réévaluation		
	Réserves		
	Réserves statutaires ou contractuelles		
	Réserves pour projet de l'entité		
	Autres		
	Report à nouveau		
	Résultat de l'exercice (Excédents ou Déficits)	-125 157	-264 917
	Situation nette (sous-total)	3 250 236	3 375 394
	Fonds propres consomptibles		
	Subventions d'investissement	236 898	249 725
	Provisions réglementées		
	Total I	3 487 134	3 625 119
Autres fonds propres	Montant des émissions de titres participatifs		
	Avances conditionnées		
	Total I bis		
Fonds dédiés	Fonds reportés liés aux legs ou donations		
	Fonds dédiés		
	Total II		
Provisions	Provisions pour risques		
	Provisions pour charges	130 980	136 882
	Total III	130 980	136 882
Dettes	Emprunts obligataires et assimilés		
	Emprunts et dettes auprès des établissements de crédit (1)	31 254	40 184
	Emprunts et dettes financières diverses (2)		
	Dettes fournisseurs et comptes rattachés	76 286	105 543
	Dettes des legs ou donations		
	Dettes fiscales et sociales	76 344	78 038
	Dettes sur immobilisations et comptes rattachés		
	Autres dettes	161 628	162 475
	Instruments de trésorerie		
	Produits constatés d'avance		
	Total IV	345 514	386 241
	Écart de conversion Passif V		
	TOTAL DU PASSIF (I+I bis+II+III+IV+V)	3 963 629	4 148 243
Renvois	(1) Dont concours bancaires courants et soldes créditeurs de banques		
	(2) Dont emprunts participatifs		

KPMG

Compte de résultat

Fédération Hte-Garonne pour la Pêche

		Du 01/01/2023 Au 31/12/2023 12 mois	Du 01/01/2022 Au 31/12/2022 12 mois
Produits d'exploitation	Cotisations	641 182	611 929
	Ventes de biens et services		
	Ventes de biens	14 621	1 500
	dont ventes de dons en nature		
	Ventes de prestations de service		
	dont parrainages		
	Produits de tiers financeurs		
	Concours publics et subventions d'exploitation	399 862	388 892
	Versements des fondateurs ou consommations de la dotation consomptible		
	Ressources liées à la générosité du public		
	Dons manuels		
	Mécénats		
	Legs, donations et assurances-vie		
	Contributions financières		
	Reprises sur amortissements, dépréciations, provisions et transferts de charges	68 044	166 542
	Utilisations des fonds dédiés		
	Autres produits	86 377	73 492
	TOTAL DES PRODUITS D'EXPLOITATION I	**1 210 087**	**1 242 357**
Charges d'exploitation	Achats de marchandises		
	Variation de stocks		
	Autres achats et charges externes (1)	520 825	562 628
	Aides financières	44 288	80 994
	Impôts, taxes et versements assimilés	21 343	49 292
	Salaires et traitements	413 807	464 210
	Charges sociales	146 876	157 484
	Dotations aux amortissements et aux dépréciations	172 973	172 879
	Dotations aux provisions	38 013	35 005
	Reports en fonds dédiés		
	Autres charges		
	TOTAL DES CHARGES D'EXPLOITATION II	**1 358 128**	**1 522 494**
	I. Résultat d'exploitation (I-II)	**-148 040**	**-280 137**

KPMG

Compte de résultat

Fédération Hte-Garonne pour la Pêche

		Du 01/01/2023 Au 31/12/2023 12 mois	Du 01/01/2022 Au 31/12/2022 12 mois
Produits financiers	De participations D'autres valeurs mobilières et créances d'actif immobilisé Autres intérêts et produits assimilés Reprises sur provisions, dépréciations et transferts de charges Différences positives de change Produits nets sur cessions de valeurs mobilières de placement	9 924	3 201
	TOTAL DES PRODUITS FINANCIERS III	9 924	3 201
Charges financières	Dotations aux amortissements, aux dépréciations et aux provisions Intérêts et charges assimilées Différences négatives de change Charges nettes sur cessions de valeurs mobilières de placement	469	585
	TOTAL DES CHARGES FINANCIERES IV	469	585
	2. Résultat financier (III-IV)	9 455	2 616
	3. Résultat courant avant impôt (I-II+III-IV)	-138 585	-277 520
Produits exceptionnels	Sur opérations de gestion Sur opérations en capital Reprises sur provisions, dépréciations et transferts de charges	19 272	12 855
	TOTAL DES PRODUITS EXCEPTIONNELS V	19 272	12 855
Charges exceptionnelles	Sur opérations de gestion Sur opérations en capital Dotations aux amortissements, aux dépréciations et aux provisions	208 5 635	252
	TOTAL DES CHARGES EXCEPTIONNELLES VI	5 844	252
	4. Résultat exceptionnel (V-VI)	13 427	12 603
	Participation des salariés aux résultats VII Impôts sur les bénéfices VIII		
	Total des produits (I + III + V)	1 239 284	1 258 414
	Total des charges (II + IV + VI + VII + VIII)	1 364 442	1 523 332
	EXCÉDENT OU DÉFICIT	-125 157	-264 917

Évaluation des contributions volontaires en nature

Contributions volontaires en nature Dons en nature Prestations en nature Bénévolat Total		
Charges des contributions volontaires en nature Secours en nature Mises à disposition gratuite de biens Prestations en nature Personnel bénévole Total		

Vision analytique de l'exercice comptable 2023

Répartition des Charges 2023 par mission : 1 340 991,84 €

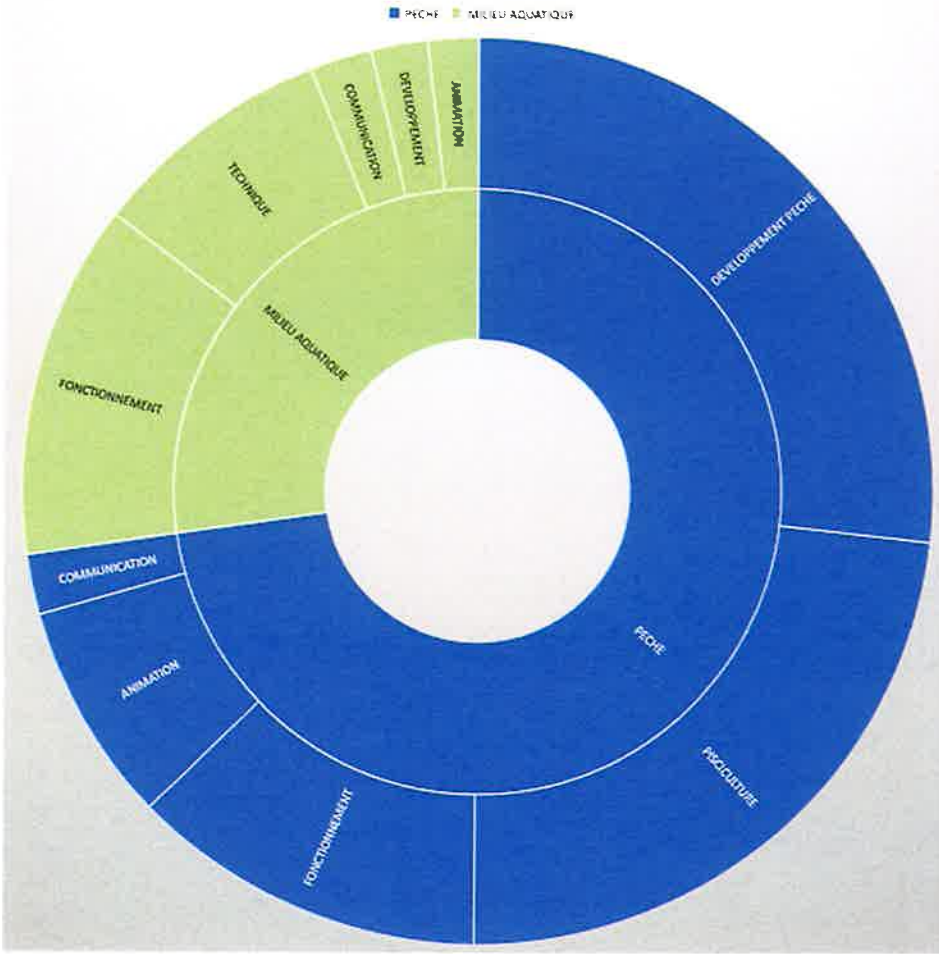

Répartition de Produits 2023 par mission : 1 215 834,10 €

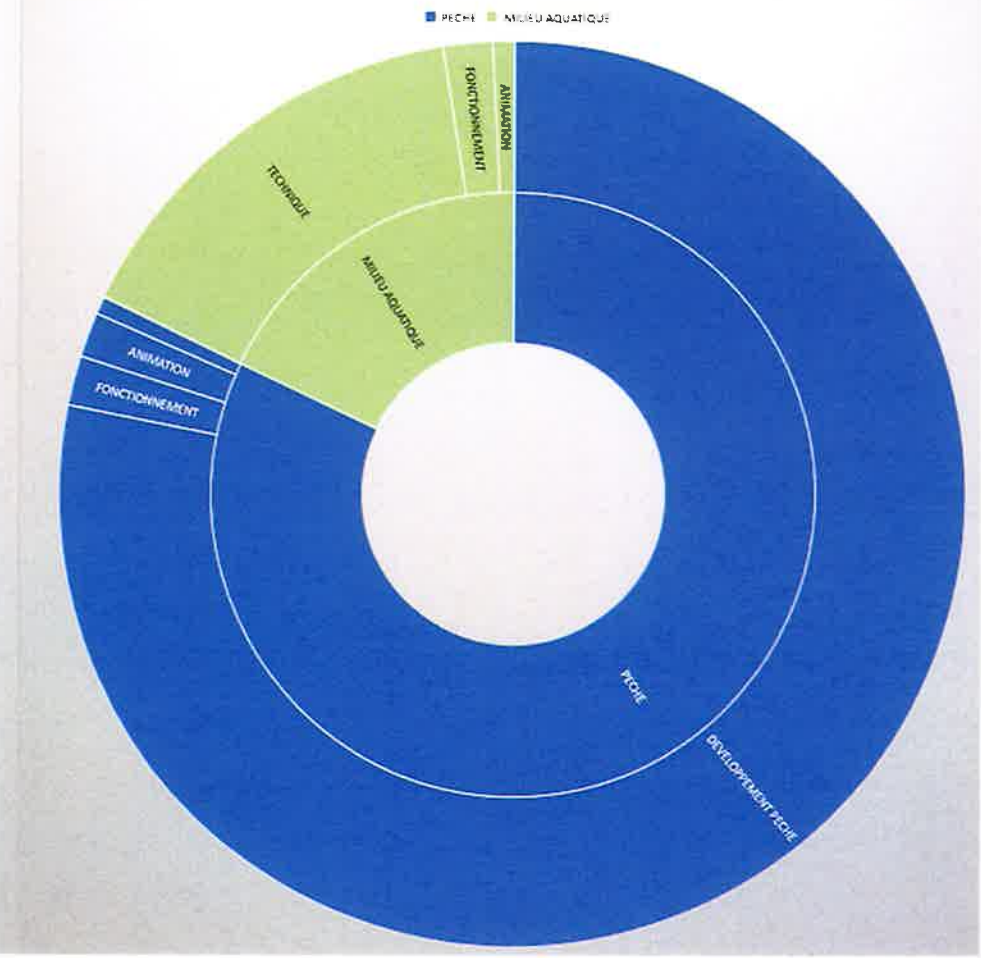

PREVISIONNEL /REALISE 2023

CHARGES

N° Compte	Libellé Compte	Dépenses	Réalisées	Ecart
	ACHATS MATIERES PREMIERES	**175 500,00 €**	**193 319,26 €**	**17 819,26 €**
60213100	ACH POISSONS BLANCS GARD T	17 000,00 €	10 213,98 €	-6 786,02 €
60213200	ACHAT POISSONS OMBRES	0,00 €	2 257,50 €	2 257,50 €
60213300	ACHAT DE POISSONS SANDRE	10 000,00 €	10 697,70 €	697,70 €
60213400	ACHAT POISSONS TRUITES AEC	65 000,00 €	75 396,50 €	10 396,50 €
60213500	ACHAT BLACK BASS	11 000,00 €	8 180,47 €	-2 819,53 €
60214000	ACHAT NOURRITURE CHEPTEL	60 000,00 €	72 302,34 €	12 302,34 €
60215000	ACHAT DE COMBUSTIBLES	11 000,00 €	10 179,81 €	-820,19 €
60217000	ACHAT PRODUITS PHARMACE	1 500,00 €	4 090,96 €	2 590,96 €
	FOURNITURES NON STOCKEES	**101 000,00 €**	**88 921,47 €**	**-12 078,53 €**
60610000	EAU EDF GDF	22 000,00 €	24 118,89 €	2 118,89 €
60630000	FOURN ENTRET PETIT EQUIPE	22 000,00 €	12 728,10 €	-9 271,90 €
60640000	FOURNITURES ADMINISTRATI	10 000,00 €	8 024,78 €	-1 975,22 €
60660000	CARBURANT	32 000,00 €	29 349,23 €	-2 650,77 €
60680000	AUTRES MAT ET FOURNITURE	15 000,00 €	14 700,47 €	-299,53 €
	SERVICES EXTERIEURS	**19 500,00 €**	**11 914,97 €**	**-7 585,03 €**
61110000	ENTREPRISE DE NETTOYAGE	16 000,00 €	10 264,97 €	-5 735,03 €
61111000	CONSULTANT PISCICULTURE	3 500,00 €	1 650,00 €	-1 850,00 €
	LOCATIONS	**63 000,00 €**	**67 503,89 €**	**4 503,89 €**
61323000	BAUX DE PECHE	36 000,00 €	35 565,39 €	-434,61 €
61351000	LOCATION VEHICULES	24 000,00 €	22 970,85 €	-1 029,15 €
61360000	LOCATION MA INFORMATIQU	3 000,00 €	8 967,65 €	5 967,65 €
	ENTRETIEN REPARATIONS	**35 600,00 €**	**29 741,37 €**	**-5 858,63 €**
61520000	ENTRET ET REPAR SUR BIENS I	2 000,00 €	1 790,86 €	-209,14 €
61530000	ENTRETIEN TERRAINS BARRA	7 000,00 €	4 613,68 €	-2 386,32 €
61552000	entretien materiel/ transport/bureau	14 600,00 €	10 233,17 €	-4 366,83 €
61560000	MAINTENANCE	12 000,00 €	13 103,66 €	1 103,66 €
	ASSURANCE	**24 000,00 €**	**23 960,61 €**	**-39,39 €**
61610000	MULTIRISQUES	24 000,00 €	23 960,61 €	-39,39 €
	DIVERS	**500,00 €**	**314,50 €**	**-185,50 €**
61810000	DOCUMENTATION GENERALE	500,00 €	314,50 €	-185,50 €
	HONORAIRES ET DEBOURS	**16 000,00 €**	**10 802,57 €**	**-5 197,43 €**

62260000	HONORAIRES ET DEBOURS	16 000,00 €	10 802,57 €	-5 197,43 €
	PUBLICITE RELATIONS EXTERIEURES	**28 000,00 €**	**24 686,58 €**	**-3 313,42 €**
62312000	COMINFO	20 000,00 €	15 630,00 €	-4 370,00 €
62340000	CADEAUX,COUPES,FLEURS	8 000,00 €	9 056,58 €	1 056,58 €
	DEPLACEMENTS, MISSIONS ET RECEPTIONS	**36 000,00 €**	**32 562,33 €**	**-3 437,67 €**
62511500	Frais deplacements	11 000,00 €	9 769,97 €	-1 230,03 €
62561000	MISSION	18 000,00 €	13 437,05 €	-4 562,95 €
62570000	RECEPTIONS	7 000,00 €	9 355,31 €	2 355,31 €
	TELECOMMUNICATIONS ET FRAIS POSTAUX	**20 100,00 €**	**13 594,24 €**	**-6 505,76 €**
62600100	TELECOM	15 900,00 €	11 018,79 €	-4 881,21 €
62610000	AFFRANCHISSEMENT	4 200,00 €	2 575,45 €	-1 624,55 €
	FRAIS BANCAIRES	**1 000,00 €**	**1 156,75 €**	**156,75 €**
62780000	FRAIS BANCAIRES	1 000,00 €	1 156,75 €	156,75 €
	COTISATIONS ET FOURNITURES ANIMATIONS ET CONCOURS	**28 000,00 €**	**22 346,76 €**	**-5 653,24 €**
62810000	COTIS (LIEES A L'ACTIVITE EC	20 000,00 €	20 147,92 €	147,92 €
62881000	FOUR ANIMATIONS/ FRAIS CO	8 000,00 €	2 198,84 €	-5 801,16 €
	FORMATIONS ET IMPOTS	**30 300,00 €**	**21 343,93 €**	**-8 956,07 €**
63330000	PARTIC FORMAT PROF CONTI	9 000,00 €	2 613,17 €	-6 386,83 €
63512010	TAXE LOCALES	21 300,00 €	18 730,76 €	-2 569,24 €
	CHARGES DU PERSONNEL	**532 000,00 €**	**537 234,15 €**	**5 234,15 €**
64110000	SALAIRES	420 000,00 €	413 807,64 €	-6 192,36 €
64510000	CHARGES SOCIALES	112 000,00 €	123 426,51 €	11 426,51 €
	AUTRES CHARGES	**76 900,00 €**	**44 288,43 €**	**-32 611,57 €**
65720000	SUBVENTIONS ACCORDEES A	16 900,00 €	19 985,34 €	3 085,34 €
65723000	AMENAGEMENT COURS D'EAU	60 000,00 €	24 303,09 €	-35 696,91 €
	FRAIS BANCAIRES	**1 000,00 €**	**469,19 €**	**-530,81 €**
66110000	INT DES EMPRUNTS & DETTE	1 000,00 €	469,19 €	-530,81 €
	CHARGES EXCEPTIONELLES	**0,00 €**	**5 844,52 €**	**5 844,52 €**
67180000	CHARGES EXCEPT. GESTION	0,00 €	208,90 €	208,90 €
67520000	VNC ELEMENTS ACTIFS CEDES	0,00 €	5 635,62 €	5 635,62 €
	AMORTISSEMENT ET PROVISION	**213 000,00 €**	**210 986,32 €**	**-2 013,68 €**
68110000	DOT AMORT	180 000,00 €	172 973,02 €	-7 026,98 €
68150000	DOT PROV PR RISQ ET CH D'EX	33 000,00 €	38 013,30 €	5 013,30 €
	TOTAL	**1 401 400,00 €**	**1 340 991,84 €**	**-60 408,16 €**

PRODUITS

N° Compte	Libellé Compte	Recettes	Réalisées	Ecart
	PRODUITS D'EXPLOITATION	**0,00 €**	**-3 742,12 €**	**-3 742,12 €**
70110000	VENTE FARIO		14 621,50 €	14 621,50 €
71351100	VARIATION DU STOCK SOUEICH	0,00 €	-18 363,62 €	-18 363,62 €
	SUBVENTIONS D'EXPLOITATIONS	**416 700,00 €**	**399 862,03 €**	**-16 837,97 €**
74118200	FNPF CONVENTION POSTES	140 000,00 €	140 000,00 €	0,00 €
74180000	C.HALIEUTIQUE SUBVENTION	130 000,00 €	129 945,62 €	-54,38 €
74181000	AUTRES SUBVENTIONS	140 000,00 €	123 966,41 €	-16 033,59 €
74182000	SUBVENTION GUIDE PECHE	6 700,00 €	5 950,00 €	-750,00 €
	AUTRES PRODUITS	**704 200,00 €**	**745 923,23 €**	**41 723,23 €**
75610100	COT FEDERALE INTERNET	600 000,00 €	616 367,45 €	16 367,45 €
75680000	ALEVINAGE AAPPMA	10 000,00 €	24 815,00 €	14 815,00 €
75810000	PRODUIT TRANSACTION	0,00 €	304,00 €	304,00 €
75812000	PRODUITS PREST	50 000,00 €	52 000,00 €	2 000,00 €
75813000	PRODUITS DIVERS /GESTION C	9 000,00 €	13 633,00 €	4 633,00 €
75814000	PARTICIPATION ANIMATION	10 000,00 €	13 520,00 €	3 520,00 €
75815000	REDEVANCE PISCICOLE	25 200,00 €	25 283,78 €	83,78 €
	PRODUITS FINANCIERS	**4 000,00 €**	**9 924,71 €**	**5 924,71 €**
76800000	AUTRES PRODUITS FINANCIER	4 000,00 €	9 924,71 €	5 924,71 €
	PRODUITS EXCEPTIONNELS	**18 100,00 €**	**19 272,08 €**	**1 172,08 €**
77520000	CESSION IMMO	5 300,00 €	5 244,00 €	-56,00 €
77700000	Q-PART SUBV INVEST VIR RES	12 800,00 €	12 826,52 €	26,52 €
77880000	PRODUITS EXCEPT,DIVERS	0,00 €	1 201,56 €	1 201,56 €
	REPRISE PROVISIONS	**50 000,00 €**	**38 763,35 €**	**-11 236,65 €**
78150000	AUTR PROD EXCEP/OP DE GES	50 000,00 €	38 763,35 €	-11 236,65 €
	TRANSFERT CHARGES D'EXPLOITATIONS	**8 000,00 €**	**5 830,82 €**	**-2 169,18 €**
79118200	RBSMT FRAIS PRESIDENT	5 000,00 €	3 377,42 €	-1 622,58 €
79124000	TRANSFERT FRAIS DE PERSON	3 000,00 €	2 453,40 €	-546,60 €
	TOTAL	**1 201 000,00 €**	**1 215 834,10 €**	**14 834,10 €**

Resultat * sous réserve de stock piscicole stable	-200 400,00 €	-125 157,74 €	-75 242,26 €

RESULTAT ANNEE 2023

TOTAL PRODUITS :1 215 834 €

TOTAL CHARGES : 1 340 991 €

RESULTAT : - 125 157 €

Plus exactement : - 125 157,74 €

KPMG ESC & GS
Expertise Comptable, Gestion Sociale, Conseil
Tour Eqho
2 avenue Gambetta
CS 60055
92066 Paris la Défense Cedex
Téléphone : +33 (0)1 55 68 86 66
Télécopie : +33 (0)1 55 68 86 60
Site internet : www.kpmg.fr

ASS Fédération Haute-Garonne pour la Pêche & Protection M
5 Chemin de Bramofan

31120 ROQUES SUR GARONNE
À Labège, le 06/03/2024

Attestation de présentation des comptes annuels

En notre qualité d'expert-comptable et conformément aux termes de notre lettre de mission, nous avons effectué une mission de présentation des comptes annuels de l'entité ASS Fédération Haute-Garonne pour la Pêche & Protection Milieu Aquatique relatifs à l'exercice du 01/01/2023 au 31/12/2023, qui se caractérisent par les données suivantes :

- Total du bilan : 3 963 629 €
- Produits d'exploitation : 1 210 087 €
- Résultat net comptable : 125 157 €

Nos diligences ont été réalisées conformément à la norme professionnelle de l'Ordre des Experts-Comptables applicable à la mission de présentation de comptes qui ne constitue ni un audit ni un examen limité.

Sur la base de nos travaux, nous n'avons pas relevé d'éléments remettant en cause la cohérence et la vraisemblance des comptes annuels pris dans leur ensemble tels qu'ils sont joints à la présente attestation.

KPMG ESC & GS
Expertise Comptable, Gestion Sociale, Conseil

Thierry Augarde
Expert-comptable

KPMG ESC & GS, société française membre du réseau KPMG constitué de cabinets indépendants affiliés à KPMG International Limited, une société de droit anglais (« private company limited by guarantee »).

Société d'exercice libéral par actions simplifiée et société d'expertise comptable inscrite au Tableau de l'Ordre à Paris sous le n° 14 0502 4167 01

Siège social :
KPMG ESC & GS
Tour Eqho
2 avenue Gambetta
92066 Paris la Défense Cedex
Capital : 1 000 000 €
Code APE 69.20Z
803 308 480 RCS Nanterre
TVA Union Européenne
FR 01 803 308 480

FÉDÉRATION DÉPARTEMENTALE PÊCHE 31

RAPPORT DES VERIFICATEURS AUX COMPTES
EXERCICE 2023

Nous soussignés, messieurs :

*Jean-Michel ALM, président de l'AAPPMA d'AUTERIVE,
*Philippe HUILLET, président de l'AAPPMA du BAS-SALAT,
*Yves RUMIN, président de l'AAPPMA de LONGAGES

vérificateurs aux comptes de la FDAAPPMA 31, et dument convoqués, avons procédé le vendredi 22 mars 2024 à 14 heures, au siège administratif de la Fédération de pêche de la Haute-Garonne, au 5 chemin de Bramofam – 31120 ROQUES/GARONNE, à l'examen des divers documents comptables relatifs à l'année 2023.

Cette intervention s'est déroulée en présence de messieurs :

*Matthieu NAVARRO, trésorier fédéral,
*Christophe DUFOUR, directeur expert-comptable KPMG Saint-Gaudens,
*et de madame Elsa PAGES, responsable administrative et financière.

La vérification a porté sur l'exerce de 12 mois clos au 31 décembre 2023.

Monsieur DUFOUR a présenté le bilan, le compte de résultat ainsi que le prévisionnel réalisé.

Monsieur NAVARRO et madame PAGES ont mis à notre disposition les documents comptables suivants :

- Grand livre,
- Journaux,
- Paye,
- Immobilisations.

Nous avons constaté que les opérations comptables enregistrées n'ont révélé aucune anomalie.

La comptabilité est donc sincère et probante.

En foi de quoi, en l'absence d'irrégularité constatée, il est proposé à l'assemblée générale de donner quitus au trésorier de la Fédération de pêche de la Haute-Garonne pour la gestion de l'exercice 2023.

Certifié ce jour à Roques/Garonne, le 22 mars 2023.

Les Vérificateurs aux comptes,

JM. ALM

P. HUILLET

Y. RUMIN

1 – L'approbation des comptes 2023 :

Après les explications de messieurs Matthieu NAVARRO, trésorier fédéral et Christophe DUFOUR, directeur de KPMG, monsieur Norbert DELPHIN, met au vote à main levée, le résultat de l'année écoulée.

Mise au vote résultat : approuvé à l'unanimité

2 – Proposition pour l'affectation du résultat :

Le conseil d'administration propose d'affecter le résultat de -125 157,74 € au compte de fonds associatifs N°102180 « résultats antérieurs cumulés » qui passera de :
2 199 326,37 € à 2 074 168,63 €. Nos fonds associatifs s'élèveront à 3 250 236,26 €

Mise au vote résultat : approuvé à l'unanimité

3 - Prévisionnel 2024

Nous vous proposons de voter donc de voter le budget prévisionnel de fonctionnement sur les bases de ***171 000 €***

Je vous rappelle qu'un prévisionnel reste un prévisionnel, on peut toujours établir un rectificatif. Le cas échéant, nous vous tiendrons au courant.

Mise aux voix résultat : approuvé à l'unanimité.

4 – Commission des Vérificateurs aux Comptes :

Les représentants élus ayant souhaité reconduire leur fonction, la commission se compose donc de :

- Monsieur Jean-Michel ALM, président de l'AAPPMA d'AUTERIVE,
- Monsieur Philippe HUILLET, président de l'AAPPMA du BAS-SALAT,
- Monsieur Yves RUMIN, président de l'AAPPMA de LONGAGES.

Approuvée à l'unanimité.

--*-*-*-*-*-*-*-*-*-*-*-*-*-*-*-*-*

PREVISIONNEL 2024

N° Compte	Libellé Compte	Recettes
	VENTE PRODUCTION	**23 200,00 €**
701100	VENTE FARIO	22 000,00 €
702000	VENTE ŒUF	1 200,00 €
	PRODUITS D'EXPLOITATION	**0,00 €**
71351100	VARIATION DU STOCK SOUEICH	0,00 €
	SUBVENTIONS D'EXPLOITATION	**398 600,00 €**
74118200	FNPF CONVENTION POSTES	140 000,00 €
74180000	C.HALIEUTIQUE SUBVENTION	135 000,00 €
74181000	AUTRES SUBVENTIONS	118 000,00 €
74182000	SUBVENTION GUIDE PECHE	5 600,00 €
	AUTRES PRODUITS	**720 200,00 €**
75610100	COT FEDERALE INTERNET	615 000,00 €
75680000	ALEVINAGE AAPPMA	22 000,00 €
75810000	PRODUIT TRANSACTION	500,00 €
75812000	PRODUITS PREST	35 000,00 €
75813000	PRODUITS DIVERS /GESTION C	10 000,00 €
75814000	PARTICIPATION ANIMATION	13 000,00 €
75815000	REDEVANCE PISCICOLE	25 200,00 €
	PRODUITS FINANCIERS	**11 000,00 €**
76800000	AUTRES PRODUITS FINANCIERS	11 000,00 €
	PRODUITS EXCEPTIONNELS	**12 800,00 €**
77700000	Q-PART SUBV INVEST VIR RES	12 800,00 €
77880000	VENTE	0,00 €
	REPRISE PROVISIONS	**38 000,00 €**
78150000	AUTR PROD EXCEP/OP DE GES	38 000,00 €
	TRANSFERT CHARGES D'EXPLOITATIONS	**6 500,00 €**
79118200	RBSMT FRAIS PRESIDENT	4 000,00 €
79124000	TRANSFERT FRAIS DE PERSON	2 500,00 €
	TOTAL	**1 187 100,00 €**

Resultat * sous réserve de stock piscicole stable	-171 000,00 €

N° Compte	Libellé Compte	Dépenses
	ACHATS MATIERES PREMIERES	**188 000,00 €**
60213000	ACH POISSONS	106 000,00 €
60214000	ACHAT NOURRITURE CHEPTEL	60 000,00 €
60215000	ACHAT DE COMBUSTIBLES	10 500,00 €
60217000	ACHAT PRODUITS PHARMACIE	3 000,00 €
60261000	SAC DE TRANSPORT ET TRANSPORT LAC DE MONTAGNE	8 500,00 €
	FOURNITURES NON STOCKEES	**105 800,00 €**
60610000	EAU EDF GDF	23 300,00 €
60630000	FOURN ENTRET PETIT EQUIPEMENT	29 500,00 €
60640000	FOURNITURES ADMINISTRATIVES	8 000,00 €
60660000	CARBURANT	30 000,00 €
60680000	AUTRES MAT ET FOURNITURE	15 000,00 €
	SERVICES EXTERIEURS	**9 000,00 €**
61110000	ENTREPRISE DE NETTOYAGE ET CONSULTANT	9 000,00 €
	LOCATIONS	**70 000,00 €**
61323000	BAUX DE PECHE	36 000,00 €
61351000	LOCATION VEHICULES	26 000,00 €
61360000	LOCATION MA INFORMATIQU	8 000,00 €
	ENTRETIEN REPARATIONS	**27 500,00 €**
61520000	ENTRET ET REPAR SUR BIENS IMMOBILIERS	2 000,00 €
61530000	ENTRETIEN TERRAINS BARRAGE	1 000,00 €
61552000	ENTRETIEN MATERIEL/TRANSPORT/BUREAU	11 000,00 €
61560000	MAINTENANCE	13 500,00 €
	ASSURANCE	**25 100,00 €**
61610000	MULTIRISQUES	25 100,00 €
	DIVERS	**500,00 €**
61810000	DOCUMENTATION GENERALE	500,00 €
	HONORAIRES ET DEBOURS	**14 000,00 €**
62260000	HONORAIRES ET DEBOURS	14 000,00 €
	PUBLICITE RELATIONS EXTERIEURES	**23 600,00 €**
62312000	COMINFO	13 000,00 €
62340000	CADEAUX	10 600,00 €
	DEPLACEMENTS, MISSIONS ET RECEPTIONS	**36 000,00 €**
62511500	FRAIS DEPLACEMENTS	10 000,00 €
62561000	MISSION ADM	14 000,00 €
62570000	RECEPTIONS	12 000,00 €
	TELECOMMUNICATIONS ET FRAIS POSTAUX	16 000,00 €
62600100	TELECOM	13 000,00 €
62610000	AFFRANCHISSEMENT	3 000,00 €
	FRAIS BANCAIRES	**1 200,00 €**
62780000	FRAIS BANCAIRES	1 200,00 €
	COTISATIONS ET FOURNITURES ANIMATIONS ET CONCOURS	**25 600,00 €**
62810000	COTISATIONS	22 000,00 €
62881000	FOUR ANIMATIONS/ FRAIS CO	3 600,00 €
	FORMATIONS ET IMPOTS	**24 000,00 €**
63330000	PARTIC FORMAT PROF CONTI	5 000,00 €
63512010	TAXES LOCALES	19 000,00 €
	CHARGES DU PERSONNEL	**530 000,00 €**
64110000	SALAIRES	410 000,00 €
64510000	CHARGES SOCIALES	120 000,00 €
	AUTRES CHARGES	**56 300,00 €**
65720000	SUBVENTIONS ACCORDEES A	16 300,00 €
65723000	AMENAGEMENT COURS D'EAU	40 000,00 €
	FRAIS BANCAIRES	**500,00 €**
66110000	INT DES EMPRUNTS & DETTE	500,00 €
	AMORTISSEMENT ET PROVISION	**205 000,00 €**
68110000	DOT AMORT	172 000,00 €
68150000	DOT PROV PR RISQ ET CH D'EX	33 000,00 €
	TOTAL	**1 358 100,00 €**

FEDERATION DEPARTEMENTALE
PÊCHE

ZONE CYPRINICOLE

I - ALEVINAGE 2023

		Prév.		Réalisé	
Type	poisson	Quantité	Montant	Quantité	Montant
Carnassier		1250 Kg	21 000,00 €	1150 Kg	18 878,17 €
	Black bass	400 Kg	9 000,00 €	370 Kg	8 180,47 €
	Brochets maillés	600 Kg	9 000,00 €	750 Kg	10 317,90 €
	Perches	150 Kg	2 000,00 €		
	Petits brochets	100 Kg	1 000,00 €	30 Kg	379,80 €
Poisson Blanc		2700 Kg	17 000,00 €	1975 Kg	10 214,00 €
	Gardons	2300 Kg	14 250,00 €	1855 Kg	9 508,20 €
	Tanches	400 Kg	2 750,00 €	120 Kg	705,80 €
Salmonidé		16000 Kg	65 000,00 €	16490 Kg	75 396,50 €
	Truites AEC	16000 Kg	65 000,00 €	16490 Kg	75 396,50 €
1ère Catégorie			2 500,00 €		2 227,50 €
	Ombre truitelles AEC et Saumons de Fontaine		2 500,00 €		2 227,50 €
Total général			**105 500,00 €**		**106 716,17 €**

En 2023, il a été introduit :

- En CARNASSIERS :
  - 30 kg de brochetons
  - 750 kg de brochets maillés
  - 370 kg de Black Bass

- En POISSON BLANC :
  - 1855 kg de gardons
  - 120 kg de tanches

- En TRUITES AEC : 16 490 kg

- Des OMBRES pour un montant de 2 227.50 €

Le montant total des alevinages s'élève à 106 716.17 €.

Les livraisons de fin d'année ont été soumises aux aléas climatiques qui ont entrainé un déficit de production dans certaines espèces, (les tanches et les perches notamment) et un report des livraisons de gardons sur les premiers mois de 2024.

Le prévisionnel quantitatif de truites AEC est respecté mais les dépenses connaissent un accroissement notoire dû à l'augmentation des coûts de production (aliments notamment).
Il faut toutefois ne pas perdre de vue que le coût final des truites AEC sera diminué du remboursement par les AAPPMA de leurs commandes complémentaires.

Le détail du compte-rendu d'alevinage de la zone cyprinicole, avec espèces, quantités et lieux concernés pour chaque AAPPMA vous a déjà été communiqué avec la convocation à la présente Assemblée Générale et sera joint au compte-rendu final.

En conclusion :

Le quantitatif réalisé est conforme au prévisionnel.

Le réalisé financier est, au final, conforme au prévisionnel.

PREVISIONNEL ALEVINAGE 2024

Plans d'eau et cours d'eau :
12 000 kg

Gardons, Tanches plans d'eau :
2 200 kg

BROCHETS :
600 kg

PERCHES - BLACK-BASS :
150 kg

II - NOUVEAUTÉS 2ÈME CATÉGORIE

AAPPMA Toulouse

Réaménagement de la descente à bateaux du bras inférieur de la Garonne, en rive droite.

Concours financier de tous les utilisateurs.

31

FÉDÉRATION DÉPARTEMENTALE

PÊCHE

ZONE SALMONICOLE

LES ŒUFS

- La pisciculture de Soueich a produit 3 949 700 œufs :
  - 2 000 000 réservés pour la pisciculture de Soueich
  - Et 1 949 700 pour les AAPPMA

LES ALEVINS

- Du 12 au 26 janvier, 384 000 alevins à résorption ont été distribués aux AAPPMA.

LES ESTIVAUX

- Nous en avons produit et distribué 490 000 aux AAPPMA :
  - Il n'y a pas eu d'alevinage des lac de montagne

LES TRUITELLES

- 29 000 ont grossi à Soueich et ont été réparties aux AAPPMA conformément aux prévisions.

LES ALEVINAGES

- LES GÉNITEURS RÉFORMÉS : Nous avons réformé 2 800 géniteurs après la ponte et nous les avons lâché principalement dans la Garonne et dans le Salat.

LES SURDENSITAIRES

Nous en avons lâché 14 Tonnes et 931 Kg conformément au tableau de répartition distribué en assemblée de zone.

VENTE DE POISSONS

- Nous avons vendu pour 14 621€ de poissons (alevins, portions et géniteurs)

LES OMBRES COMMUNS

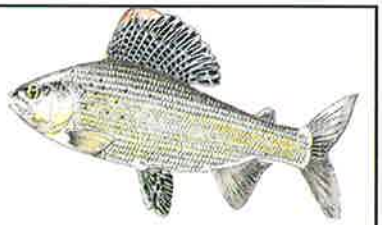

- En octobre 2022, les pisciculteurs sont allés chercher dans le 63, 1 500 Ombrets conformément à notre contrat.

- Les 19 et 22 septembre 2023, il ne nous en restait que 700 (à cause de la mortalité et de la prédation) que nous avons lâché dans le Salat dans le parcours « sans panier » de Roquefort,

PRÉVISIONNEL D'ALEVINAGE 2024

- LES ŒUFS :
  - Par rapport à la production de 2023 qui était de 3 949 700 :
    - Baisse à 3 000 000
    - 2 000 000 pour la pisciculture + 1 000 000 pour les AAPPMA
    - Tous les géniteurs qu'il ne sera pas nécessaire de faire pondre, seront réformés et ajoutés au quota des réformés annuellement,

- LES ALEVINS A RESORPTION :
  - Augmentation du nombre des attributions d'alevins à résorption (de 384 000 à 872 000) pour compenser l'arrêt des lâchers d'estivaux,

PRÉVISIONNEL D'ALEVINAGE 2024

- LES TRUITELLES : Pour 2024, nous allons garder les 29 000 dans le prévisionnel.
- LES GÉNITEURS RÉFORMÉS :
  - Nous en réformerons sans doute au moins le même nombre (2 800) que nous lâcherons principalement dans la Garonne et dans le Salat.
  - Ce quota pourra être majoré en fonction du quota d'œufs validé.

PRÉVISIONNEL D'ALEVINAGE 2024

- LES SURDENSITAIRES :
  - 5 AAPPMA, situées dans le sud du département, dites « mixtes », ont un quota de truites fario et arc-en-ciel ; puisqu'elles ont des cours d'eau et (ou) des plans d'eau en 1ère et en 2ème catégorie.
  - Par soucis de difficulté d'approvisionnement en AEC et d'économie financière, il a été convenu pour ces 5 AAPPMA de remplacer leur quota d'AEC par des Farios.
  - Mais pour cela, il a fallu baisser les attributions des AAPPMA de 1ère catégorie afin de pouvoir toujours rester dans le quota de production de la pisciculture qui est de 15 tonnes.
  - En assemblée de zone salmo, nous avons donc convenu de supprimer une date de lâcher.
  - Il devrait même nous en rester quelques kg pour subvenir aux propositions d'achats qui sont de plus en plus nombreuses.

PRÉVISIONNEL D'ALEVINAGE 2024

- LES OMBRES COMMUNS :
  - Les 27 et 28 septembre 2023, les pisciculteurs sont allés chercher 1 500 Ombrets à la pisciculture de la Fédération du Puy de Dôme.
  - Nous lâcherons « les rescapés » dans le Salat, dans le parcours « sans panier » de Roquefort après le fermeture de la 1ère catégorie.
  - Les campagnes de lâcher vont s'arrêter en 2024,

BILAN DES TRAVAUX 2023

- L'aménagement du Ger à Pointis-Inard a été réalisé par la Syndicat Mixte Garonne Amont dans le cadre de la GEMAPI,
  - La fédération a participé à cet aménagement en hommes/jours et en fournissant 20 caches préfabriquées,
  - Le SMGA a financé la pose des ces caches et de quelques enrochements.

Syndicat Mixte Garonne Amont GEMAPI

SYNTHESE ANNUELLE 2023

Synthèse annuelle 2023 : Bilan des principales actions du suivis milieux aquatiques

Assemblée Générale du 21 Avril 2024

FÉDÉRATION DÉPARTEMENTALE DE PÊCHE DE HAUTE-GARONNE

OFB OFFICE FRANÇAIS DE LA BIODIVERSITÉ

Direction départementale des Territoires
PRÉFET DE LA HAUTE-GARONNE
Liberté
Égalité
Fraternité

Syndicats & Partenaires Techniques

RÉPUBLIQUE FRANÇAISE

Bilan des principales actions menées en 2023 :

- Action I : Réactualisation du PDPG : Ouverture du Web-PDPG
- Action II : Mise à jour des connaissances : Inventaires PDPG
- Action III : Suivi de la dynamique de population de la truite fario
- Action IV : Suivi thermique des cours d'eau
- Action V : Accompagnement à la maitrise d'ouvrage

Action I : Réalisation du Web PDPG

Contexte :

- Révision du document PDPG
- Modernisation et intégration du document dans un géoportail numérique
- Vers un outil de centralisation de la donnée (Homogénéisation, partage, organisation des actions)

Action I : Réalisation du Web PDPG

Bilan 2023 :

- Elaboration des hydro-contextes (fonctionnalité homogène, 78)
- Assimilation des infos géographiques
- Ouverture du portail été 2023
- Intégration données fédérales piscicoles et thermiques

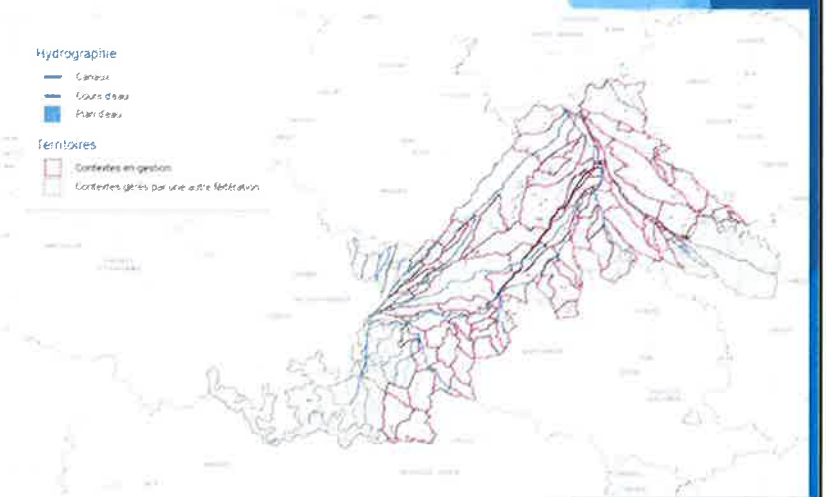

Action II : Mise à jour des connaissances piscicoles

Contexte :

- Réalisation de pêche exploratoires
- Cours d'eau de tête de bassin versant (connaissance limitée ou ancienne)
- 67 stations pêchées en 2023
- Dispersées sur l'ensemble du département

BV	Cours d'eau	Commune	Date
Ariège	La Lanline	Miremont	08/06/2023
	La Hyse	Venerque	08/06/2023
	Le Rieutort	Lagardelle sur lère	12/07/2023
	La Mouillonne	Auterive	04/06/2023
	Ruisseau du cassagnol	portet sur garonne	04/09/2023
Lèze	La Lèze	Saint sulpice	14/06/2023
Arize	L'Azau	Goutevernisse	14/06/2023
	Le Camedon	Rieux Volvestre	12/06/2023
Garonne	L'Eaudonne	Marquefave	12/06/2023
	L'Aunat	Capens	12/06/2023
	Ruisseau du Tounis	Cazères	13/06/2023
	Ruisseau de St Antoine	Cazères	13/06/2023
Volp	le ruisseau de Boussège	Le Plan	13/06/2023
	le ruisseau de la Quère	Le Plan	13/06/2023
Hers mort	La Seillonne	Flourens	22/06/2023
	La Saune	Sainte Foy d'Aigrefeuille	20/12/2022
	La Sausse	Lavalette	22/06/2023
	La Marcaissonne	Saint Orens	19/06/2023
	La Thésauque	Vieillevigne	10/06/2023
Girou	Le Dagour	Bourg Saint Bernard	19/06/2023
	Le Girou	Verdune	20/06/2023
	Le Girou	Gragnague	20/06/2023
	Le Girou	Castelnau d'Estretefond	20/06/2023
	Le Saragou	Gragnague	20/06/2023
Tarn	Ruisseau de Magnanac	Villemur sur Tarn	21/06/2023
	Ruisseau de Verdure	Fronton	21/06/2023
	Ruisseau de Palmola	Bessières	21/06/2023
	Le Rieutort	Villematier	21/06/2023
	Le Rieu Tort	La Magdelaine sur Tarn	26/06/2023
	Le Souet	Bondigoux	26/06/2023
Garonne	Ruisseau de Merdans	Launac	26/06/2023
	Ruisseau du Margestau	Saint Cézert	28/06/2023
Nère	La Nère	Cardeilhac	27/06/2023
	La Nère	Saint Lary Boujean	27/06/2023
	Ruisseau de Sarremezan	Sarremezan	27/06/2023
	LE Riou Pudé	Saman	27/06/2023

BV	Cours d'eau	Commune	Date
Gesse	Ruisseau du Larjo	Puymaurin	03/07/2023
	La Gesse	Boussède	03/07/2023
	La Gesse	Blajan	03/07/2023
Touch	L'Ousseau	Fonsorbe	05/07/2023
	Le Merdagnou	Plaisance du Touch	05/07/2023
	La Saudrune	Cambernard	05/07/2023
	L'Aiguebelle	Saint Lys	06/07/2023
	La Bure	Poucharramet	06/07/2023
	Ruisseau des Feudlants	Bérat	06/07/2023
	La Saverette	Savére	07/07/2023
	Le Monsenac	Lautignac	07/07/2023
	Ruisseau du Touch de Manan	Fabas	07/07/2023
Louge	La Louge	le cuing	10/07/2023
	La Louge	Loudet	10/07/2023
	Ruisseau du Lac	Labarthe - Lafiteau	11/07/2023
Noue	Le Janedon	Villeneuve de Rivière	11/07/2023
Arbas	Ruisseau du Rieumajou	Montespan (Leoudary)	20/07/2023
	Le Riouturd	Montgaillard de salies	20/07/2023
	Ruisseau de l Ounat	Montastruc de Salies	20/07/2023
	Ruisseau de Rucan	Estadens	17/07/2023
	Ruisseau du Rieumajou	Figarol	17/07/2023
	Russeau Rieu majou	Barat	17/07/2023
Save Amont	L'Aussoue	Coueilles	18/07/2023
	La Bernesse	Blajan	18/07/2023
	La Bernesse	Nizan Gesse	18/07/2023
	La Seygouade	Montmaurin	19/07/2023
	La Seygouade de devant	Cazaril Tambourès	19/07/2023
	La Seygouade de derrière	Cazaril Tambourès	19/07/2023
	La Saugle	Sédeilhac	24/07/2023
	Le Sautea	Lécussan	24/07/2023
	La Savère	Villeneuve lecussan	24/07/2023

Action II : Mise à jour des connaissances piscicoles

Bilan 2023 :

- \+ des ¾ du département est très dégradé
- \+ 10 % des stations apiscicoles
- Zones de piedmonts « préservées »
- Très forte dégradation des têtes de bassin par les activités anthropiques
- Principales pressions : drainage, incision, rectification, retenue, etc…

Goujon

Gambusie

Toxostome

Pseudorasbora

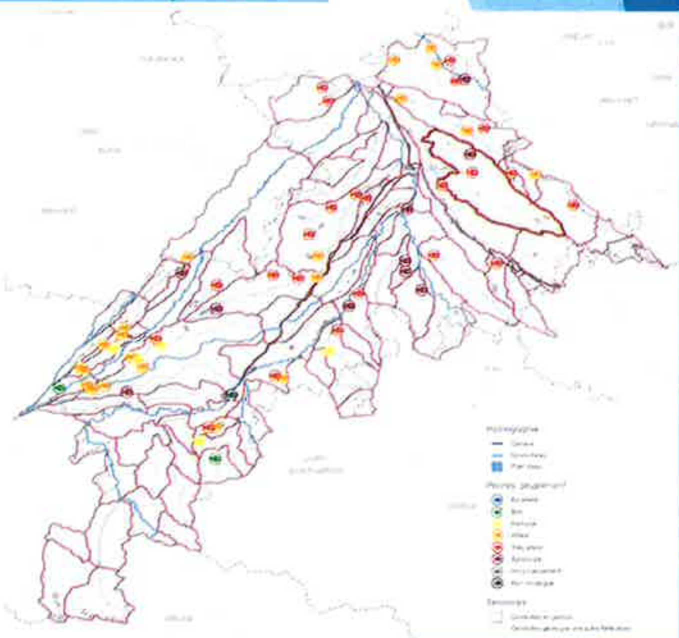

Action III : Dynamique de population de la truite fario

Contexte :

- Veille permanente du peuplement TRF et de sa dynamique
- Actions centrées sur les zones fonctionnelles de piedmonts
- 10 ISP + 3 IAE stations concernées en 2023 (Arbas, Ger, Job, Pique, Garonne)

Suivis Piscicoles :

Cours d'eau	Communes	Stations	Date	Etat peuplement
Arbas	Castelbiague	Castelbiague	21/09/2023	Bon
	Barat	Barat	21/09/2023	Bon
	Fougaron	Fougaron	21/09/2023	Excellent
Ger	Pointis-Inard	Lacarrau	18/09/2023	Bon
	Soueich	Soueich	18/09/2023	Bon
	Luret	Pont de Giret	18/09/2023	Bon
Job	Encausse	Encausse	20/09/2023	Bon
	Cabanac	Cabanac	20/09/2023	Bon
	Labouche	Labouche	20/09/2023	Excellent
Pique	Bagnère de Luchon	Pique_Luchon		
	Bagnère de Luchon	Douane	19/09/2023	Excellent

Inventaires Alevins émergents :

Cours d'eau	Communes	Stations	Date pêches	Date suivi frayères	Etat du recrutement
Pique	Saint Mamet	Douane	23/05/2023	19/12/2023	Bon
Pique	Cier de Luchon	Pratviel/Carrosserie	23/05/2023	19/12/2023	Bon
Pique	Amont Bagnère	-	-	-	-
Garonne	Fos	Aval Plan d'Arem	23/05/2023	19/12/2023	Bon

Action III : Dynamique de population de la truite fario

Bilan 2023 :

- Globalement excellente reproduction pour cette année 2023 sur l'ensemble des stations
- Cours d'eau toujours fonctionnels, mais...
- Apparition de symptômes de dégradation
- Glissement typologique, trous générationnels, ↘ des densités ...)
- Pressions multifactorielles (Hydrologie, habitats, RC, PKD, etc.)

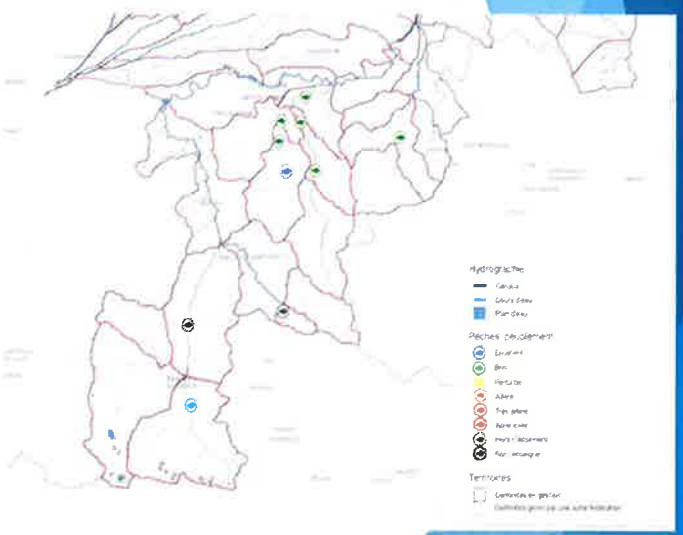

Action IV : Suivi thermique

Contexte :

- Etude des altérations thermiques des cours d'eau sur la biologie des poissons
- Action centrée sur les zones fonctionnelles de piedmonts (+ sensible)
- 9 stations actives en 2023 (points verts)

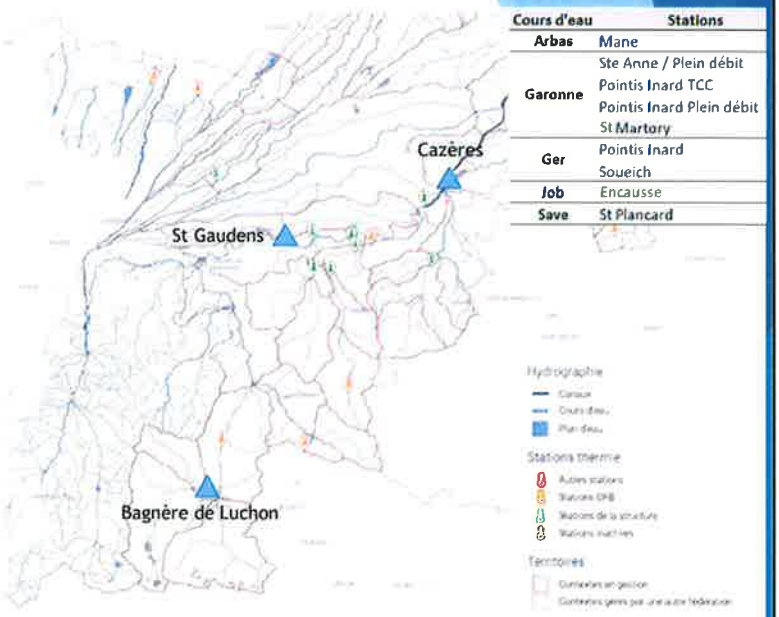

Cours d'eau	Stations
Arbas	Mane
Garonne	Ste Anne / Plein débit
	Pointis Inard TCC
	Pointis Inard Plein débit
	St Martory
Ger	Pointis Inard
	Soueich
Job	Encausse
Save	St Plancard

Action IV : Suivi thermique

Bilan 2023 :

- Dépôts des chroniques sur la plateforme Web-PDPG pour l'ensemble des stations suivies

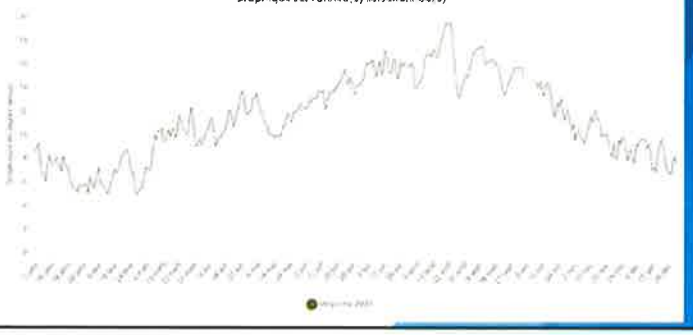

Exemple de chronique de température sur la station de Soueich

Action IV : Suivi thermique

Bilan 2023 :

- Dépôts des chroniques sur la plateforme Web-PDPG pour l'ensemble des stations suivies
- Calculs statistiques et données descriptives pour chaque chronique
- Caractérisation du milieu

Date de début d'enregistrement	**Date de fin d'enregistrement**	**Durée (en jours)**
01/01/2023 01:00	01/01/2024 00:00	366
Température instantanée minimale	**Température instantanée maximale**	**Amplitude thermique maximale**
3.5°C	21.2°C	17.5°C
Amplitude thermique journalière maximale	**Date observation amplitude thermique journalière maximale**	**Période maximale avec température moyenne supérieure à 19°C**
4.8°C	19/04/2023	[illegible]
Température moyenne journalière minimale	**Température moyenne journalière maximale**	**Amplitude thermique des moyennes journalières**	**Date observation température moyenne journalière maximale**
5°C	19.5°C	14.5°C	22/08/2023
Température moyenne de la période	**Température moyenne des 30 jours consécutifs les plus chauds**	**Date de début des 30 jours consécutifs les plus chauds**	**Date de fin des 30 jours consécutifs les plus chauds**
10.9°C	16.8°C	14/08/2023	12/09/2023
Température moyenne des 7 jours consécutifs les plus chauds	**Date de début des 7 jours consécutifs les plus chauds**	**Date de fin des 7 jours consécutifs les plus chauds**
19°C	19/08/2023	25/08/2023

Action IV : Suivi thermique

Bilan 2023 :

- Dépôts des chroniques sur la plateforme Web-PDPG pour l'ensemble des stations suivies
- Calculs statistiques et données descriptives pour chaque chronique
- Caractérisation du milieu
- Intégration des préférendums thermiques pour chaque espèce
- 10 nouvelles stations prévues sur l'ensemble du département en 2024

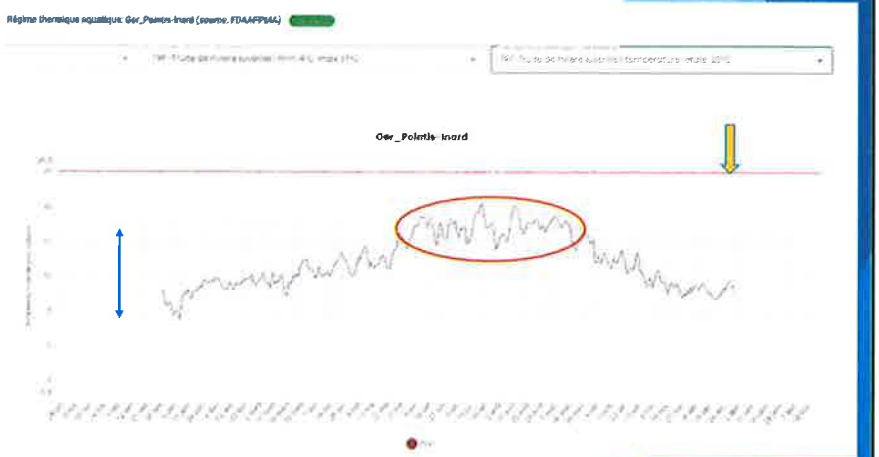

Action V : Accompagnement à la maîtrise d'ouvrage

Contexte & Objectif :

- Collaboration de la FD avec les services GEMAPIens (Syndicats, Com-com, etc)
- Soutien à la conception des opérations de restauration du milieu aquatique
- Mise en œuvre de l'évaluation de l'efficacité des travaux (EDL puis suivi à 1, 3, 5 et 7 ans)

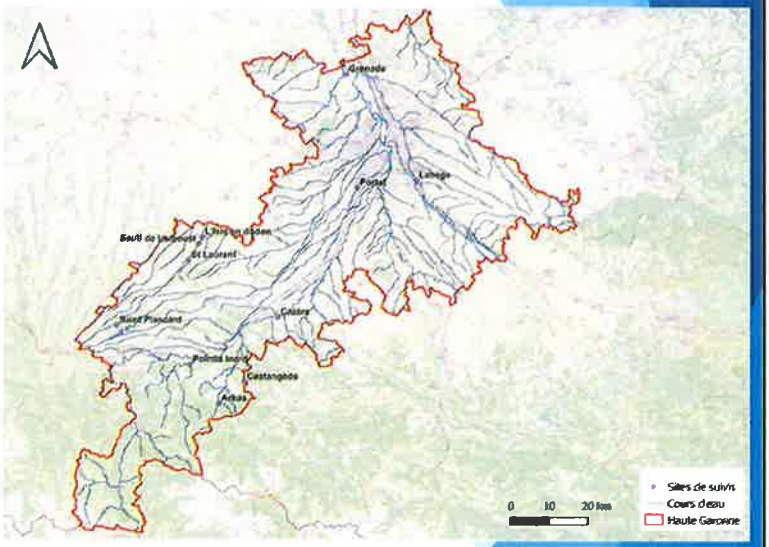

Action V : Accompagnement à la maitrise d'ouvrage

Bilan 2023 :

- 16 inventaires de suivis réalisés
- 6 partenaires différents
- Suivis d'opérations sur l'ensemble du département

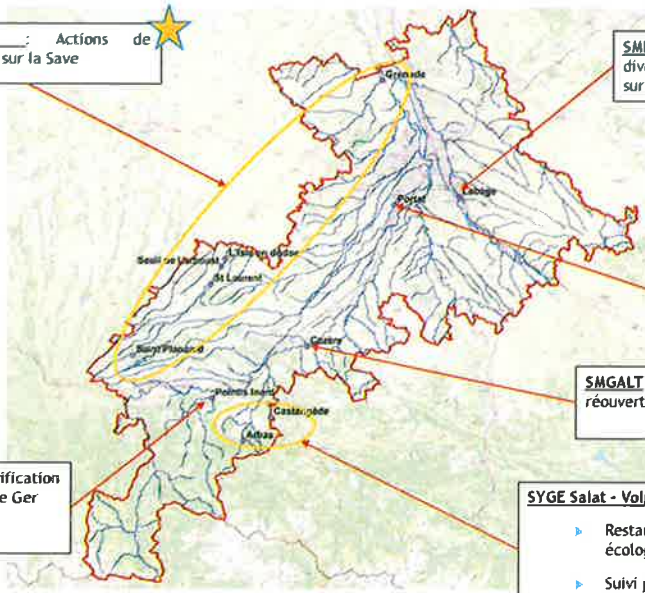

SYGE Save : Actions de restaurations sur la Save

SMBVH : Suivi des travaux de diversifications de l'écoulement sur l'Hers-mort

SIVOM Saudrune : Etat des lieux sur la Saudrune

SMGALT : Suivi des effets de la réouverture du bras mort de Couladère

SMGA : Diversification des habitats sur le Ger

SYGE Salat - Volp :

- Restauration de la continuité écologique sur l'Arbas
- Suivi piscicole sur l'Esponne

Action V : SYGE Save

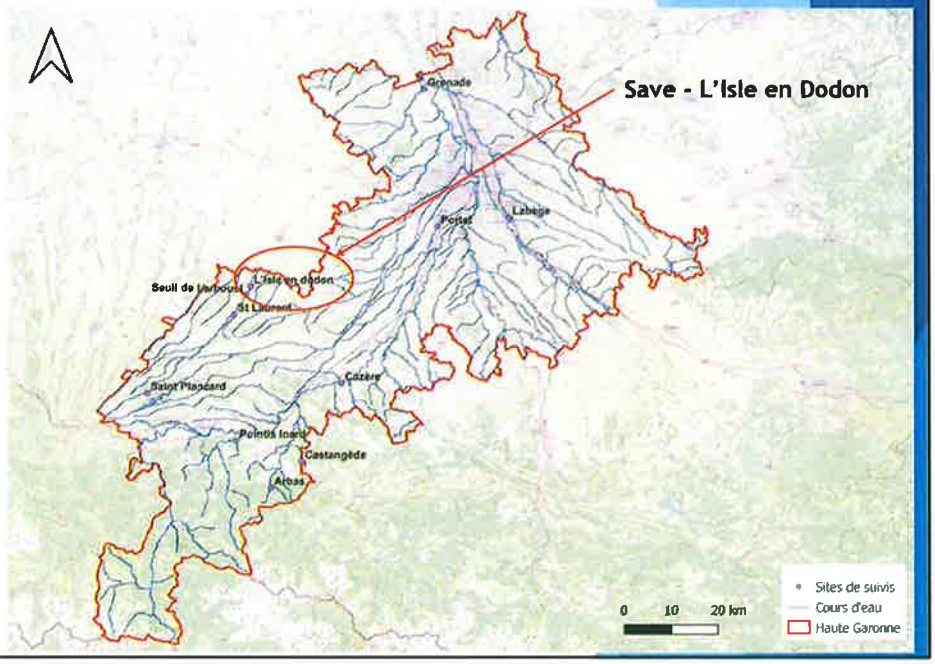

Action V : SYGE Save

Contexte :

- Station fortement incisée, marne nue, peuplement très altéré
- Travaux de restauration du matelas alluvial en 2019
- Amélioration qualité de l'habitat et diversité des faciès
- Inventaire piscicole de suivi N+5

Action V : SYGE Save

Bilan 2023 :

- Amélioration globale de la dynamique du peuplement
- Cyprinidés rhéophiles (TOX, CHE, BAF)
- Cohortes structurées (ensemble des classes de tailles et ↗ quantités)
- Carnassiers peu représentés (PER = 7, pas/peu de TRF) mais typologie peu adaptée
- Milieu bien plus biogène et un peuplement plus robuste

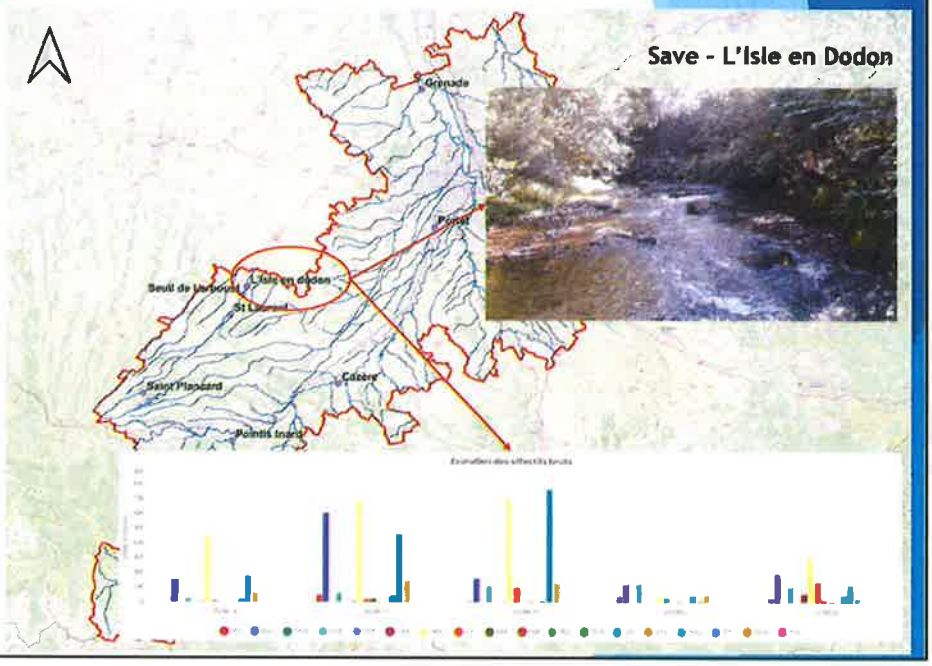

Action V : SMGALT

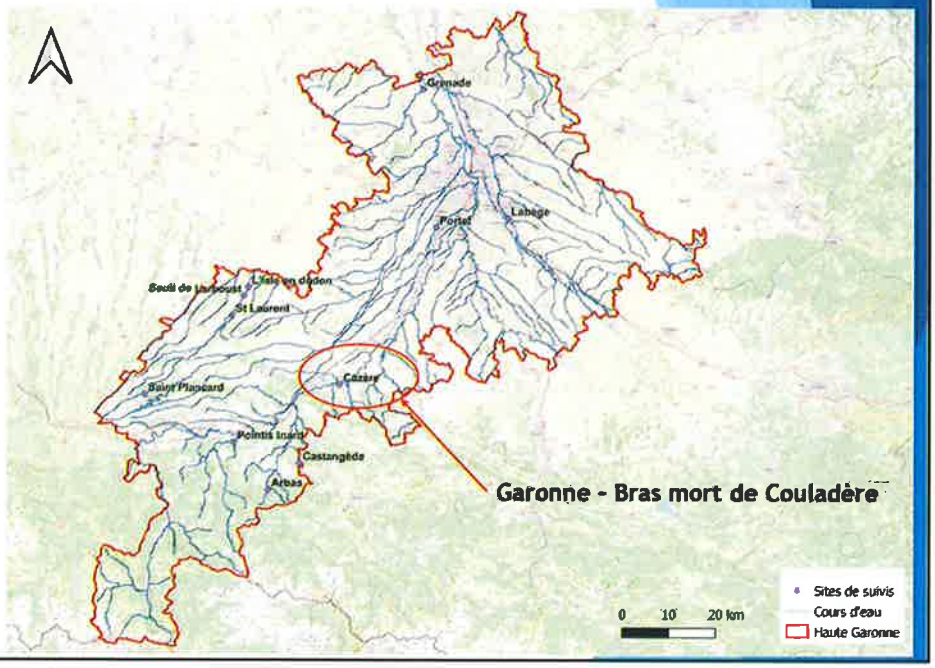

Action V : SMGALT

Contexte :

- Fermeture de l'annexe, isolement du milieu
- Espèces essentiellement lentiques
- Pas de diversification de classes de tailles (faible reproduction intrinsèque)
- Couverture d'hydrophytes négligeable
- Réouverture du bras mort en 2021, Suivi N+2)

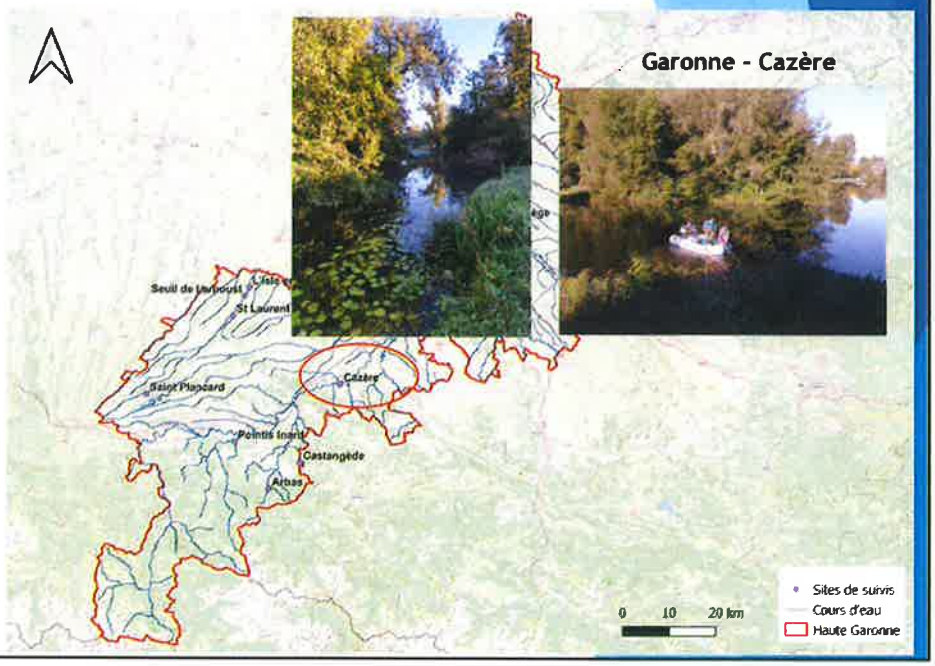

Action V : SMGALT

Bilan 2023 :

- Peuplement plus structuré
- ↗ de la richesse spécifique (Ri = 18, + 7) et des abondances sur l'ensemble des espèces
- Arrivée de grands prédateurs (BRO, SIL)
- Complexification du système (+ robuste).
- Opération de restauration largement bénéfique pour l'annexe (↗ des zones d'habitats et de refuge)
- Manque de fonctionnalité hydromorphologique
- Formation d'un nouveau bouchon de dépôt

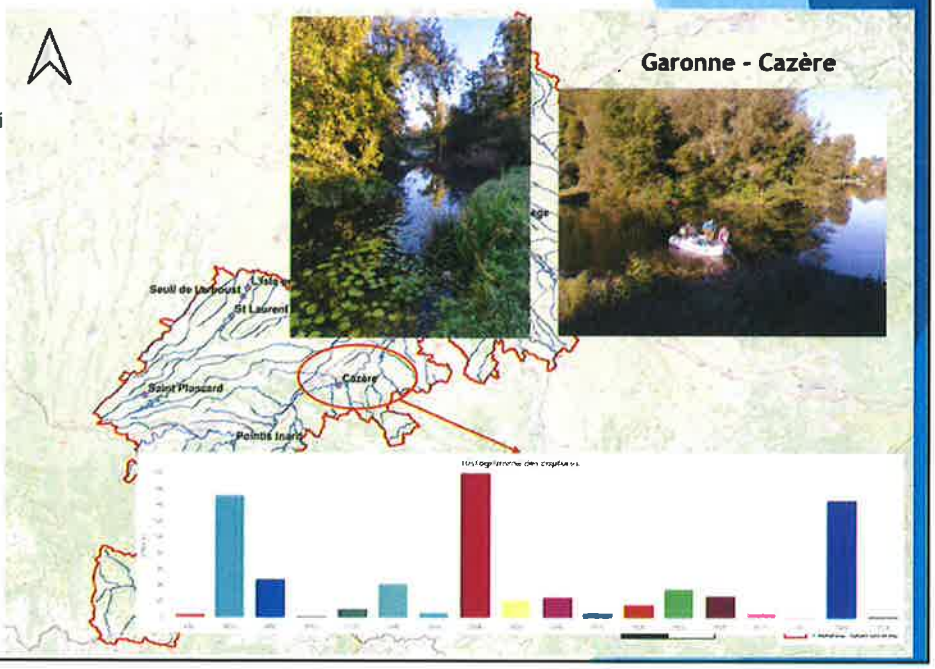

Merci de votre attention

Assemblée Générale du 21 Avril 2024

Pour plus de renseignements :

- Pierre Favriou : pierre@fede-peche31.com - 07 48 15 95 75
- Gael Durbe : gael@fede-peche31.com - 06 30 40 91 49

FEDERATION DEPARTEMENTALE DE PÊCHE DE HAUTE-GARONNE

OFB OFFICE FRANÇAIS DE LA BIODIVERSITÉ

Direction départementale des Territoires
PRÉFET DE LA HAUTE-GARONNE
Liberté
Égalité
Fraternité

Syndicats & Partenaires Techniques

RÉPUBLIQUE FRANÇAISE

FÉDÉRATION DÉPARTEMENTALE
PÊCHE 31

COMMISSION COMMUNICATION

Comme la FNPF, la FDAAPPMA 31 s'appuie sur des commissions chargées de lui faire des propositions

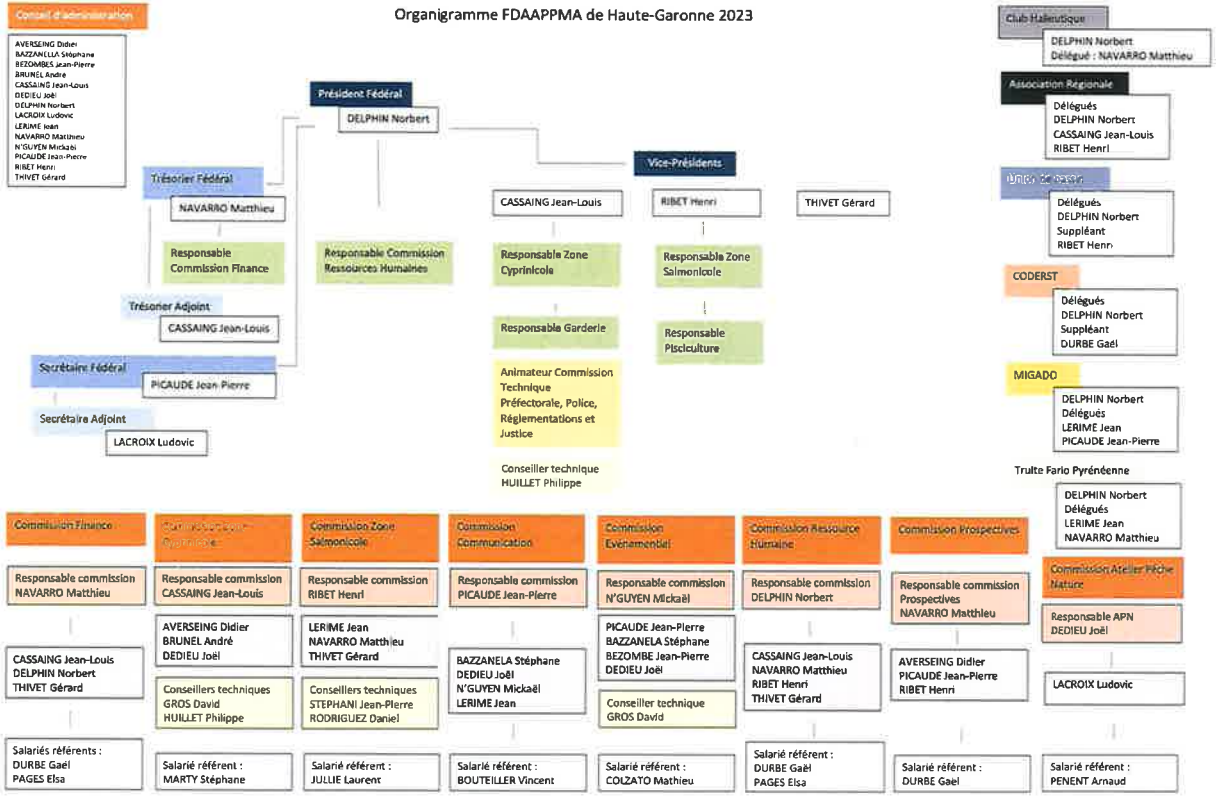

La commission communication s'occupe de quoi ?

- Site internet : https://www.fede-peche31.com/
- Guide annuel de la pêche en Haute-Garonne
- Journal du pêcheur Haut-Garonnais, « Je pêche ! »
- Soutien à la revue de l'AAPPMA de Luchon, « Point Rouge »
- Page Facebook : https://www.facebook.com/peche31
- Page Instagram : https://www.instagram.com/fedepeche31/
- Chaîne YouTube : https://www.youtube.com/@federation31
- Panneaux d'information
- Objets publicitaires, cadeaux (goodies)
- Opérations au cas par cas (concours photo, vidéos et photos promotionnelles)
- ...

La commission communication participe à la maîtrise des charges

- Site internet
  - Ni coût de réécriture, ni coût de mise à jour du site
- Guide annuel de la pêche en Haute-Garonne
  - Diminution du nombre de pages
  - Diminution du nombre d'exemplaires
- Panneaux d'information
  - Recherche de pose des panneaux par les communes
- Objets publicitaires, cadeaux (goodies)
  - Diminution des stocks

Le site internet fédéral est sécurisé et au format FNPF

Information AG du 16/04/2023
http://www.fede-peche31.com/

L'application est réécrite

- Prestataire choisi : Eolas
  - Tarifs négociés par FNPF
  - Site sécurisé : https://
- Objectif :
  - Mise en service fin mai 2023

AG du 21/04/2024
https://www.fede-peche31.com/

Le nouveau site internet fédéral est en service depuis le mardi 23 mai 2023

- Demande d'avis/mise à jour (administrateurs, AAPPMA)
- Mises à jour :
  - Au fil de l'eau

Le guide « Pêche 31 – édition 2023 »

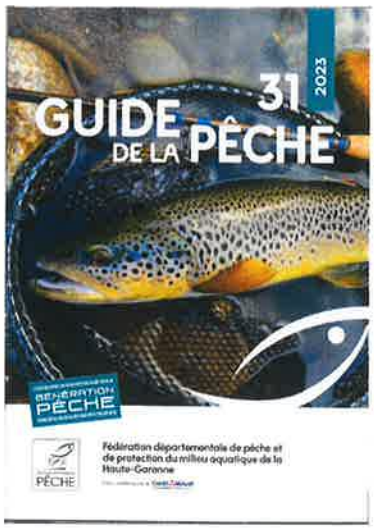

- Édité à 15.000 exemplaires
  - Des demandes de réapprovisionnement n'ont pas été satisfaites
- Distribué par tous les dépositaires
- Téléchargeable et consultable sur le site internet

RAPPEL : Bien informer est une responsabilité partagée
Chaque élu, chaque pêcheur doit y participer

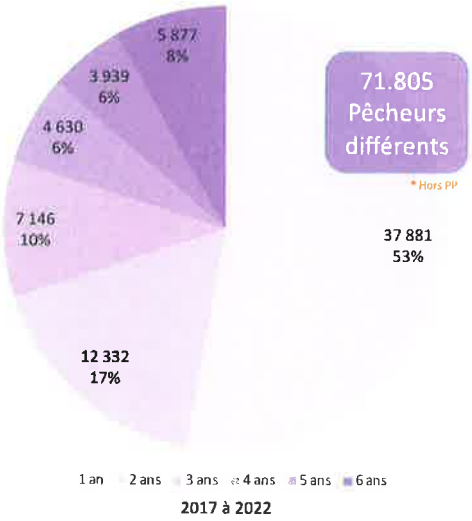

- Constat :
  - Depuis 2017, plus de 50 % des pêcheurs ont acheté une carte de pêche 1 seule année sur 6
  - Le site internet et le guide de pêche sont nos seuls outils pour informer les pêcheurs
- Décision :
  - Le site internet est notre outil de base ; il doit être tenu à jour au fil de l'eau
  - Le guide de pêche s'appuie sur les données du site internet

Le journal du pêcheur Haut-Garonnais
« Je pêche ! – édition 2023 »

- Journal dématérialisé
- Téléchargeable et consultable sur le site internet
- Articles, pour partie, relayés sur Facebook
- À partir de 2024, le journal ne sera plus édité
  - Toutefois, les articles paraîtront sur Facebook
  - AAPPMA sollicitées pour proposer des articles

La revue de l'AAPPMA de Luchon « Point Rouge – édition 2023 »

- Éditée à 1.700 exemplaires
- Distribuée par l'AAPPMA de Luchon
- Téléchargeable et consultable sur le site internet

La page Facebook « https://www.facebook.com/peche31 »

- 16.130 abonnés, au 08/04/2024
  - 75 % des abonnés ont entre 25 et 54 ans
- 1° page Facebook de FDAAPPMA
  - FNPF : > 41.000
  - 05 : > 13.000
  - 81 : > 12.000
  - 12 : > 11.000
  - 33 : > 9.400
- 169 articles, soit 3,25 articles par semaine :
  - Couverture : 6.300.000
  - Interactions : 58.600
- Relais/Soutien de la communication nationale

Les 5 articles les plus consultés

Date	Sujet Consultations
19/11/2023	Inventaires piscicoles 2023 Le Fougaron, à Arbas
07/12/2023	Inventaires piscicoles 2023 Le Ger, à Soueich
15/05/2023	La pêche au cassant
03/12/2023	Inventaires piscicoles 2023 Le Ger, à Aspet
23/11/2023	Inventaires piscicoles 2023 L'Arbas, à Barat

Le compte Instagram « https://www.instagram.com/fedepeche31/ »

- 5.283 abonnés, au 08/04/2024
  - 75 % des abonnés ont entre 18 et 44 ans
- 1° compte Instagram de FDAAPPMA
  - FNPF : 803
  - 05 : 1.119
  - 81 : 1.760
  - 12 : 2.472
  - 33 : 769
- 152 articles, soit 2,92 articles par semaine :
  - Couverture : 435.100

Les 5 articles les plus consultés

Date	Sujet Consultations
20/11/2023	Inventaires piscicoles 2023 Le Fougaron, à Arbas
04/12/2023	Inventaires piscicoles 2023 Le Ger, à Aspet
15/11/2023	Inventaires piscicoles 2023 La Save, à Lévignac
23/10/2023	Pose de caches à truites dans le Ger
13/11/2023	Inventaires piscicoles 2023 La Save, à L'Isle-en-Dodon

Apprendre avec la Fédération 31 : Huit vidéos promotionnelles seront mises en ligne, en 2024

https://www.fede-peche31.com/6294-techniques-de-peche.htm

https://www.youtube.com/@federation31

Une amélioration des échanges avec les AAPPMA difficile à mettre en œuvre

Présentation du 21 avril 2022

- Présentation à destination :
  - Du personnel
  - Des administrateurs`
  - Des AAPPMA
- Présentation :
  - En présentiel (matin)
  - En visioconférence (soirée)
- Ordre du jour :
  - Les ventes de cartes de pêche
  - Les milieux, les pêcheurs et l'offre de pêche
  - La communication
  - Conclusion

Suite donnée

- 22/04/2022 : Diffusion de la présentation
- 22/04/2022 : Recueil des attentes
  - Réunions régulières ? => Oui/Non
  - Quelle fréquence/Quand ?
  - Quels sujets aborder ?
- 18/07/2022 : Diffusion du recueil des attentes
- 30/08/2022 : Recueil des attentes pour les 2 sujets prioritaires :
  - Les empoissonnements
  - La garderie particulière
- 06/10/2022 : Synthèse des attentes
- ...

La journée d'intégration des élus de la pêche associative

- Une action recommandée par la FNPF pour informer sur :
  - Réseau et développement du loisir pêche
  - Cycle financier et partenaires
  - Politique de l'eau
- 25/10/2022 : Présentation aux élus des FDAAPPMA de l'ARPO
- 21/06/2023 : Présentation aux élus des AAPPMA de Haute-Garonne
  - Les documents sont consultables en ligne : https://www.fede-peche31.com/5960-la-peche-de-loisir-en-france.htm

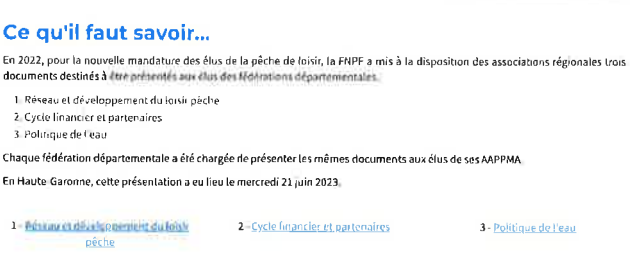

Ce qu'il faut savoir...

En 2022, pour la nouvelle mandature des élus de la pêche de loisir, la FNPF a mis à la disposition des associations régionales trois documents destinés à être présentés aux élus des fédérations départementales.

1. Réseau et développement du loisir pêche
2. Cycle financier et partenaires
3. Politique de l'eau

Chaque fédération départementale a été chargée de présenter les mêmes documents aux élus de ses AAPPMA.

En Haute-Garonne, cette présentation a eu lieu le mercredi 21 juin 2023.

1 - Réseau et développement du loisir pêche 2 - Cycle financier et partenaires 3 - Politique de l'eau

FEDERATION DÉPARTEMENTALE
PÊCHE

BILAN DU POLE ANIMATION

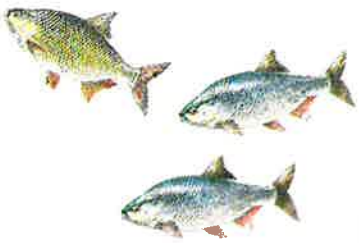

PUBLICS CONCERNÉS PAR LES ANIMATIONS

Scolaires
Maternelles
Elémentaires

Accueil collectif de mineurs
ALSH
MJC

Maisons de retraite

Etablissement d'accueil de personnes en situation de handicap
Foyer de vie
ITEP

90% des enfants sensibilisés ont moins de 12 ans.

TYPES D'ANIMATIONS PROPOSÉES

Initiations à la pêche au choix
Initiations à la pêche au coup, au lancer, au quiver,
à la carpe, à la truite, à l'écrevisse.

Stages de carpe de nuit sur 2 jours

Soirées carpes

Soirées silures

Sensibilisation aux milieux aquatiques (avant chaque animation)
Notion d'écosystèmes, modes de vie des poissons, présentation des espèces
en salle ou sur le terrain

BILAN ANNUEL

1 489 personnes sensibilisées en 2023
1 351 enfants et 138 adultes
(99 journées d'animation)

CHALLENGE APN

Le samedi 10 juin 2023 Challenge des APN
Carpodrome de PEYSSIES
81 enfants/ 10 APN
Prochaine édition samedi 8 Juin 2024

Bravo à l'APN de Plaisance qui gagne l'édition 2023

31
FEDERATION DEPARTEMENTALE
PÊCHE

GARDERIE FEDERALE

Pêches électriques 2023

34 journées pêches d'inventaires

36 journées pêches de sauvetages

Journées d'alevinages en 2023

119 journées

Clôture des débats

Monsieur le Président de la Fédération Départementale de pêche,

Messieurs les Présidents des autres fédérations

Messieurs les Présidents des associations agréées de pêche et de protection des milieux aquatiques

Mesdames et Messieurs,

Madame Laurence PUJO, Directrice Départemental des territoires représentant monsieur le préfet, m'a demandé de la représenter lors de votre assemblée générale. C'est la première fois que j'ai l'honneur d'être parmi vous et c'est un grand plaisir. Je suis le nouveau chef du pôle politiques et police de l'eau et adjoint au chef du service environnement au sein de la DDT de la Haute-Garonne, arrivé depuis le mois de février dans le département.

Au vu de la grande qualité de vos présentations de ce matin qui démontre le travail colossal réalisé sur ce département, je tenais tout d'abord au nom des services de l'État à féliciter Monsieur le Président, ainsi que toute son équipe, pour la qualité du travail accompli durant l'année, la multitude et variété des actions et la rigueur de sa gestion.

Vous avez signalé une quasi-stabilité du nombre d'adhérent cette année. Votre fédération reste parmi les plus importantes et les plus dynamiques au niveau national. Cela témoigne de l'importance des enjeux de la pêche et de la préservation des milieux naturels et aquatiques en Haute-Garonne. Je note également un dynamisme fort au niveau départemental et régional pour les cartes mineurs et découvertes enfants, ce qui est très encourageant pour l'avenir et le futur de la pêche et pour la gestion des milieux aquatiques, pour l'appropriation des enjeux.

Je tiens également à souligner les très bonnes relations de travail qui existent entre la fédération et les services de l'État. À tout niveau, gardes-pêche, APPMA, chargé d'étude et monsieur le directeur pour des échanges francs, constructifs et soucieux du respect de la réglementation et des enjeux de la pêche mais également de la protection des milieux naturels.

Pour l'État, la présence de la fédération dans les instances comme le CODERST, à la CDNPS ou encore la commission cours d'eau est nécessaire, car elle joue un rôle de relais à nos côtés pour une meilleure prise en compte de ces enjeux dans ces instances regroupant tous les acteurs et usagers de l'eau (agriculteurs, industriels, collectivités, monde associatifs) représentant la société civile. Cette présence est également importante car la fédération détient une connaissance très fine des enjeux piscicoles du département et cette connaissance doit être prise en compte dans le cadre des projets qui sont instruits par les services de l'État et qui pour certains sont soumis à cette commission.

Comme le bilan d'activité en a témoigné, la fédération contribue également au suivi de nombreuses démarches et au partage d'action pour la protection des cours d'eau et rend de nombreux avis techniques très précieux pour l'administration.

Parmi ces actions, je souhaiterais revenir sur quelques chantiers marquants de l'année 2023 pour lesquels le rôle de la fédération a été particulièrement remarqué :

- tout d'abord **l'arrêté relatif aux inventaires des frayères et des zones d'alimentation ou de croissance de la faune piscicole dit arrêté frayère**, a été renouvelé en 2023 pour une période de 10 ans. La protection des frayères est un enjeu fort de la politique de protection des milieux aquatiques et pour que celle-ci puisse être mise en œuvre les frayères doivent être inventoriées. Au-delà de cet inventaire, les données de celui-ci doivent être portées à la connaissance du plus grand nombre si l'on souhaite être efficace. Cet arrêté permet donc l'application de dispositions de la loi sur l'eau et ainsi de rendre opposable aux tiers les parties de cours d'eau où des espèces à forts enjeux ont été observées ou sont susceptibles d'être présentes. L'impact sur les frayères est également réglementé.

- **la cartographie des cours d'eau** : La fédération, de part sa participation aux Comités cours d'eau a fortement contribué à l'avancée de ce chantier et à cet exercice de cartographie des Cours d'eau réalisée en Haute-Garonne. Une nouvelle zone est en cours de cartographie dans le secteur de Saint-Gaudens. Je sais que je pourrai à nouveau compter sur la fédération pour nous apporter son expertise et sa connaissance du milieu pour permettre aboutir avec son concours à une cartographie robuste et équilibrée, nécessaire, encore une fois, pour la conciliation des enjeux mais aussi pour sécuriser les activités impactant un écoulement sur ces territoires. Je pense en premier lieu à l'agriculture.

- sur la question de **l'orpaillage de loisirs**, la pratique a été réglementée il y a quelques années notamment avec le concours de la fédération. La limitation des secteurs et l'encadrement des pratiques ont permis d'intégrer cette activité aux enjeux et nous pouvons nous réjouir de ce bilan.

- Je me dois d'insister cette année sur le **volet régalien du contrôle** pour lequel la fédération assure une mission de service public en matière de police de la pêche avec engagement et sérieux. L'implication des Parquets pour les suites données aux procédures d'infraction à la pêche est à souligner, notamment dans le cadre de la mise en place des transactions pénales proposées par M. le préfet. Nous avons reçu en 2023 35 procès-verbaux. Tous les verbalisés se sont vu proposés, si éligibles, une transaction pénale, ce qui permet un traitement et une réponse rapide, efficace et pédagogique. Les principales infractions qui nous sont remontées concerne les cartes de pêche ou les heures, parfois le cumul des deux. A noter que beaucoup, beaucoup trop, de mis en causes transmettent de fausses adresses. En ce cas, le protocole que nous avons avec les Parquets prévoit une suite judiciaire systématique, plus long mais aux conséquences pouvant être bien plus importante pour le mis en cause.

Enfin et pour terminer, un petit mot sur l'étude scalimétrique qui a été conduite avec la participation aux différents copils de la fédération et dont les résultats ont été analysés par Ecogéa. Pour mémoire, La *scalimétrie* consiste à *étudier* les stries concentriques des écailles pour déterminer l'âge des poissons. Cette connaissance est importante pour définir la maturité sexuelle des individus et donc les tailles de captures des individus de sorte à ce qu'ils aient pu se reproduire au moins une fois avant leur prélèvement. Cette connaissance a permis de se questionner et de faire évoluer nos arrêtés sur les tailles. Une nouvelle étude devrait être menée en 2025 pour une application en 2026.

Pour conclure, il me reste à vous souhaiter à tous une très bonne année piscicole et halieutique et à vous remercier pour votre attention.

--*-*-*-*-*-*-*-*-*-*-*-*